



















환경부는 2021년 4월 13일자로 개정된 「환경기술 및 환경산업 지원법」에 따라 한국형 녹색분류체계를 수립하였다. 한국형 녹색분류체계는 녹색경제활동을 정의하는 지침서로서 녹색금융에 활용될 수 있다. 그 예시로 녹색채권을 발행하는 기관들은 한국형 녹색분류체계를 활용하여 녹색경제활동에 해당하는 프로젝트를 선정함으로써 투자자의 신뢰를 증진할 수 있을 것이다.

녹색분류체계는 기후변화 문제를 해결하기 위한 국가 단위의 노력이다. 이러한 의미를 담아 유럽연합을 주축으로 러시아, 남아프리카공화국 등에서 각 국가별 실정을 반영한 녹색분류체계를 개발했다. 또한, 국제표준화기구(ISO; International Organization for Standardization)에서도 “ISO 14030-3 : 녹색분류체계”를 발표하였다.

한국형 녹색분류체계 내 경제활동과 그 기준은 국제동향, 국가 정책, 이해관계자 의견, 사회적 공감대, 기술개발 수준 등을 고려하여 지속해서 보완할 예정이다. 우리 사회가 기후위기를 극복하고 지속가능한 사회로 나아가는데 한국형 녹색분류체계가 기여할 수 있으리라 기대한다.

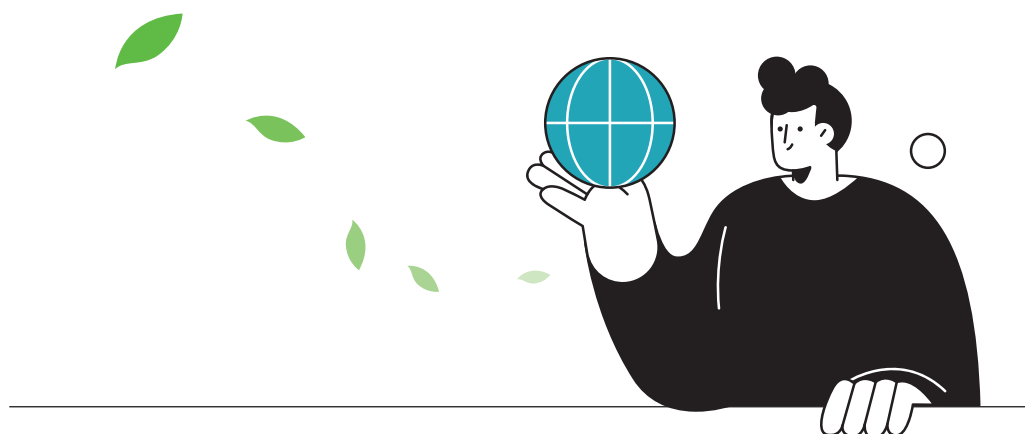

## 2. 개발과정

한국형 녹색분류체계는 우리나라의 탄소중립 및 지속가능발전목표를 달성하기 위해 개발되었으며, 이 과정에서 유럽연합과 국제표준화기구의 녹색분류체계 등을 참고하였다. 한국형 녹색분류체계 내 경제활동은 환경목표에 대한 기여, 환경개선 영향, 국내 산업 특수성, 기술개발 수준, 사회적 공감대 등을 주요 기준으로 개발되었다.

환경부는 한국형 녹색분류체계의 개발을 위해 2020년부터 산업계, 금융계, 정부 부처 등 다양한 전문가 자문 및 포럼 등을 통해 ‘한국형 녹색분류체계 가이드라인’ 초안을 개발하였다. 2021년 4월 말 범부처 의견수렴과 동시에 2021년 5월 1차 이해관계자 간담회(이하 ‘의견수렴’이라 한다)를 개최하였다.

이후 2021년 6월 초 ‘한국형 녹색분류체계 가이드라인’ 1차 수정안을 마련하고 50여 개 산업계, 금융계, 정부 부처, 시민사회를 대상으로 2차 의견수렴을 실시하여 2차 수정안을 마련하였다. 3차 의견수렴은 6월 말 설명회 형태로 개최되었으며, 산업계, 금융계, 정부 부처, 시민사회, 전문가 등 약 80여 명이 참석했다. 이를 통해 2차 수정안에 대한 각계각층의 의견을 청취했다.

8월 초에는 다양한 이해관계자들의 의견을 추가로 반영하여 ‘한국형 녹색분류체계 가이드라인’ 3차 수정안을 마련하였고, 업종별 10개 부문 협의체를 구성하여 4차 의견수렴을 진행하였다. 이후 전문가 자문 등을 바탕으로 10월 중순 ‘한국형 녹색분류체계 가이드라인’ 4차 수정안을 마련하였고, 이를 토대로 업종별 간담회를 개최하여 5차 의견수렴을 진행하였다. 이외에도 국회, 탄소중립위원회(현 탄소중립녹색성장위원회) 등 각계각층의 의견수렴 및 검토를 거쳐 최종본을 마련하였다.

원자력발전의 경우 2021년 12월 30일 한국형 녹색분류체계 발표 당시 향후 국제동향과 국내 여건을 고려하여 사회적 합의를 통해 포함 여부를 결정하기로 했다. 한편, 유럽연합 집행위원회에서는 녹색분류체계에 원전을 포함하는 보완 기후위임법률 초안을 발표(‘22.3.9) 하였고 유럽 의회 및 각료이사회 등의 검토를 거쳐 최종 확정(‘22.7.11)한 바 있다.

환경부는 2022년 2월부터 전문가 자문, 세부 협의체(사고저항성핵연료, 원자력산업, 시민사회 등 11개 분과) 및 관계부처 의견수렴을 진행하였다. 이를 바탕으로 9월 20일, '원자력 핵심기술 연구·개발·실증', '원자력 기반 에너지 생산(신규건설)', '원자력 기반 에너지 생산(계속운전)'으로 구성된 3개의 원전 경제활동 초안을 발표하였다. 이후 초안에 대하여 공청회 개최, 산업계·금융계·학계·시민사회 등을 대상으로 추가 의견수렴을 거쳤다. 이외에도 국회, 탄소중립 녹색성장위원회 등 각계각층의 의견수렴 및 검토를 거쳐 최종안을 마련하였다.

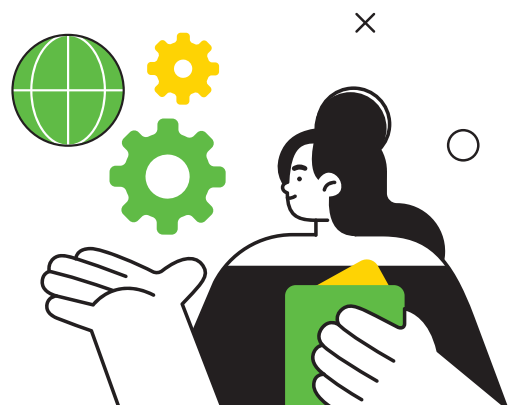

### 3. 개념 및 주요내용

#### 가. 개념 및 원칙

한국형 녹색분류체계의 개념, 원칙은 다음과 같다.

(1) **개념** : 녹색경제활동을 정의하는 자발적 지침서

(2) **원칙** : 녹색경제활동은 다음 3가지 원칙을 준수해야 한다.

① 환경목표에 기여할 것 : 6대 환경목표 중 하나 이상의 환경목표 달성에 기여해야 함  
(SC; Substantial contribution)

※ 6대 환경목표 : 온실가스 감축, 기후변화 적응, 물의 지속가능한 보전,  
순환경제로의 전환, 오염 방지 및 관리, 생물다양성 보전

② 심각한 환경피해가 없을 것 : 환경목표 달성 과정에서 다른 환경목표에 심각한 피해를  
주지 않아야 함(DNSH; Do No Significant Harm)

③ 최소한의 보호장치를 준수할 것 : 인권, 노동, 안전, 반부패, 문화재 파괴 등 관련 법규를  
위반하지 않아야 함(MS; Minimum Safeguards)



## 나. 구성

한국형 녹색분류체계는 환경목표에 기여하는 세부 경제활동으로 구성되어 있다. 탄소중립 및 환경개선에 기여하는 경제활동인 ‘녹색부문’과 탄소중립으로 전환하기 위한 중간과정으로서 과도기적으로 필요한 경제활동인 ‘전환부문’으로 구성되어 있다.

‘녹색부문’은 온실가스 감축, 기후변화 적응, 물의 지속가능한 보전, 순환경제로의 전환, 오염 방지 및 관리, 생물다양성 보전 목표로 구분되며, 총 67개 녹색경제활동으로 구성되어 있다. 예를 들어 재생에너지 생산, 수소 및 암모니아 제조, 무공해 차량·철도차량·건설기계·농업기계·선박·항공기 제조 등 경제활동 자체가 온실가스 감축에 상당히 기여하는 활동 위주로 포함되어 있다. 아울러 시범사업 결과 및 이해관계자 의견 등을 수렴하여 혁신품목 제조, 연구·개발·실증 등 3개의 공통 경제활동을 신설하였다.

한편, 2020년 기준 산업부문의 온실가스 총배출량은 국가 총배출량의 38%로 그 중 철강, 석유화학, 비금속 업종의 배출량이 73%에 달한다. 온실가스 다배출 업종의 탈탄소화가 온실가스 감축에 필수적이나 현재 시장에 적용할 수 있는 탄소중립 기술이 존재하지 않으므로 동일계열 내 최상의 환경 기준을 만족하는 다배출 업종의 제품 제조 활동(철강, 시멘트, 유기화학물질)도 녹색부문에 포함하였다. 유럽연합의 경우에도 온실가스 다배출 업종이지만 온실가스 감축에 상당히 기여하는 설비의 경우 녹색분류체계에 포함한 바 있다. 또한 제조 및 서비스업의 온실가스 감축 활동을 폭넓게 인정하기 위해 별도로 온실가스 감축 설비 구축·운영기준을 마련하여 ‘녹색부문’에 포함하였다.

‘녹색부문’에서는 탄소중립 및 환경개선에 기여하는 녹색경제활동을 제시하였으며 화석연료를 100% 활용하는 경제활동 및 이와 연계된 경제활동은 원칙적으로 배제하였다. ‘전환부문’은 탄소중립 목표를 위한 최종지향점이 아니므로 진정한 녹색경제활동으로 볼 수는 없지만, 현재 단계에서 탄소중립으로 전환하기 위한 중간과정으로서 과도기적으로 필요한 경제활동으로 구성하였다. ‘전환부문’으로 분류된 경제활동은 총 7개로, 중소기업 사업장 온실가스 감축 활동, 액화천연가스(LNG) 및 혼합가스 기반 에너지 생산, 원자력 기반 에너지 생산(신규건설), 원자력 기반 에너지 생산(계속운전), 블루수소 제조, 친환경 선박 건조, 친환경 선박 운송이다.

이러한 경제활동은 화석연료를 일부 포함하지만, 중간단계로서 과도기적으로 필요한 경제 활동이므로 한시적으로 녹색분류체계에 포함하였다. 블루수소 제조 등 기포함된 경제활동 이라 할지라도 기술개발 동향 등을 감안하여 온실가스 감축 수준을 강화해 나갈 것이다.

원자력 발전의 경우 기후변화, 에너지 문제 해결을 위한 중요한 전력원으로, 재생에너지와의 조화로운 활용을 통해 2030 국가 온실가스 감축 목표(NDC) 및 2050 탄소중립 목표 달성에 기여할 수 있어 한시적으로 포함하였다.

아울러 별도로 명시하지 않았지만, 한국형 녹색분류체계 내 포함된 경제활동에 대해 다양한 금융서비스(대출, 투자, 구매, 리스, 할부 등)를 제공하는 활동도 녹색경제활동으로 인정한다.

‘녹색부문’ 및 ‘전환부문’ 중 일부 경제활동에 대해서는 유럽연합이나 국제표준화기구에서 고려하고 있는 전과정평가(LCA; Life Cycle Assessment)의 기준을 적용하고자 하였다. 그러나 업계 전반적으로 전과정평가에 대한 경험이 부족하고, 전과정평가에 필요한 국가 전과정 목록(LCI; Life Cycle Inventory) 데이터베이스 또한 완비되지 않은 실정이다. 그러므로 2024년까지는 온실가스 배출권거래제 운영을 위한 검증지침에 따라 온실가스 배출량을 산정하고, 2025년부터 환경성적표지 작성지침에 따라 전과정평가 기준을 도입하는 것으로 제시하였다. 2025년 전과정평가 도입 시 필요한 경우 경제활동별 온실가스 감축 인정기준을 재검토할 수 있다.

## 다. 적용 대상

한국형 녹색분류체계는 녹색경제활동을 정의하는 지침서로써 환경부와 금융위원회가 발표한 ‘녹색채권 가이드라인’에 따른 녹색프로젝트는 한국형 녹색분류체계의 적합성판단 절차를 충족한 프로젝트에 한정한다. 나아가 녹색 프로젝트 파이낸싱, 녹색여신, 녹색펀드 등 다양한 녹색금융 활동 및 기업과 금융기관 공시 전반에 적용될 수 있을 것으로 기대한다.

## 4. 적합성판단 절차

활동기준, 인정기준, 배제기준, 보호기준의 네 가지 기준을 모두 충족하는 경우 녹색분류체계에 적합한 것으로 판단한다.

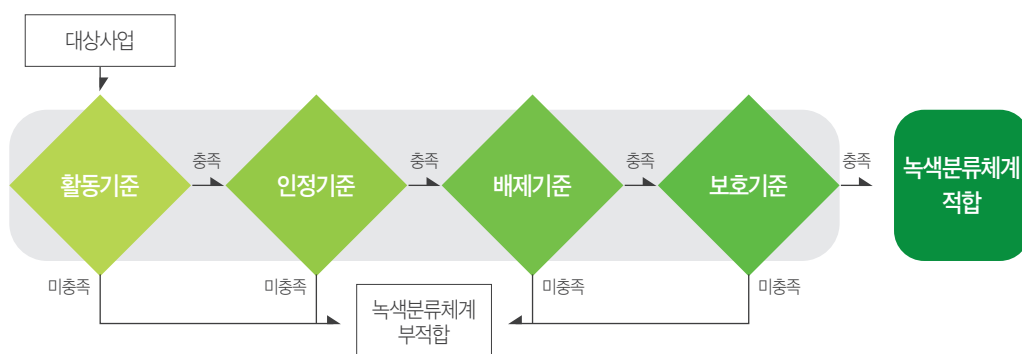

- ① **활동기준 판단** : 경제활동이 제시된 분류에 부합하는지 판단
- ② **인정기준 판단** : 경제활동이 6대 환경목표 중 하나 이상의 환경목표를 달성하기 위한 기술적 기준에 부합하는지 판단
- ③ **배제기준 판단** : 경제활동이 심각한 환경피해 판단 기준에 부합하는지 판단
- ④ **보호기준 판단** : 경제활동이 인권, 노동, 안전, 반부패, 문화재 파괴 등 관련 법규를 위반하지 않는지 판단

※ 기준에 명시되지 않았더라도 해당 경제활동과 관련된 국내 법령, 고시, 지침, 기준 등이 있다면 이를 모두 준수해야 함

## - [참고] 배제기준(심각한 환경피해 판단)의 사례 -

### 에너지

- 태양광 부지 확보 시 대규모 토지 조성 과정에서 생태계 파괴, 태양광 패널 냉각 관련 물 사용에 따른 하천 또는 지하수 오염
- 풍력발전 부지 확보 시 토지 조성 과정에서 생태계 및 서식지 파괴
- 바이오매스 발전에 사용되는 목재펠릿, 목재칩 관련 불법 벌채
- 재생에너지 발전 과정에서 발생하는 미세먼지, 폐수, 중금속, 유해화학 물질, 폐기물 등의 부적절한 처리로 인한 각종 환경오염 등

### 제조업

- 무공해 자동차 부품 제조 과정에서 부적절한 금속 원자재의 채굴·사용·폐기로 인한 환경오염
- 철강, 시멘트 등 주요 제품의 제조 과정에서 발생하는 미세먼지, 폐수, 중금속, 유해화학물질, 폐기물 등의 부적절한 처리로 인한 각종 환경오염 등

### 건축물

- 건설 과정에서 발생하는 소음, 비산먼지와 폐기물 방치, 토양 오염
- 그린 리모델링 과정에서 발생하는 석면 등 유해 폐기물의 대기 확산
- 불법 벌채로 확보된 목재의 사용 등

### 수송·물류

- 무공해 자동차·선박 등 운송수단의 운영과정에서 발생하는 소음 및 폐기 단계에서 발생하는 폐기물 방치 문제
- 수송·물류 인프라 구축 과정에서 발생하는 소음, 비산먼지와 토양 오염 등

### 물

- 하수 슬러지 처리 과정에서 발생하는 중금속 등 유해화학물질로 인한 오염
- 토양오염 복원 시 발생하는 미세먼지, 폐수, 중금속, 유해화학물질, 폐기물 등의 적정처리가 이뤄지지 않아 생기는 각종 환경오염 등

### 자원순환

- 폐기물의 자원순환 과정에서 배출되는 유해화학물질 및 오염물질의 허가기준 초과 등

### 농업 및 생물다양성 보전

- 과다한 비료 사용으로 인한 하천 또는 지하수 오염
- 과다하거나 안전하지 못한 농약 사용으로 인한 인체 및 생태계 건강 악화



## 5. 적합성판단 사후관리

기업과 금융기관은 한국형 녹색분류체계의 적합성판단을 기초로 녹색경제활동을 정의하거나, 투자와 관련된 의사결정 등에 활용할 수 있다. 또한 적합성판단 기준을 이미 충족한 경제활동에 대해서도 지속적으로 적합성판단 기준의 충족 여부를 모니터링해야 한다. 이를 위해 해당 경제활동 수행 시 온실가스 배출량 및 감축량 등 환경 개선 관련 지표에 대한 실제 데이터를 측정·기록하는 노력을 해야 한다. 특히 금융기관은 투자 또는 여신 등을 제공한 프로젝트나 기업을 대상으로 관련 정보를 요구하는 등의 적극적인 사후관리가 필요하다. 한편, 모니터링 결과 활동·인정·배제·보호기준 중 하나라도 준수하지 않는 경우 녹색경제활동으로 간주하지 않는다.

## 6. 활용방안

한국형 녹색분류체계는 금융기관의 녹색 기준 판단 시 기업의 국내·외 활동에 적용할 수 있으며, 프로젝트 단위 외에도 향후 사업 부문 단위, 기업 단위까지 적용될 수 있다. 예를 들어 금융기관이 기업 단위로 한국형 녹색분류체계에 해당하는 경제활동 비중을 평가하는 경우, 녹색분류체계 적합성판단 기준을 충족하는 경제활동과 관련된 제품이나 서비스로부터 발생된 매출액을 해당 기업의 전체 매출액으로 나누어 그 비율을 산정할 수 있다. 금융기관이 포트폴리오의 녹색금융상품 투자 성과를 평가할 때에는 투자 대상기업의 녹색분류체계 적합성판단 충족 비율을 먼저 도출하고, 투자 포트폴리오에서 대상기업이 차지하는 비중을 가중치로 곱하여 녹색경제활동에 해당하는 투자 포트폴리오 비중을 산정할 수 있다.

또한 금융기관이 기업에 제공하는 시설자금대출 및 운영자금대출에 한국형 녹색분류체계를 적용할 수 있다. 시설자금대출의 경우, 녹색분류체계 적합성판단 기준을 충족하는 시설에 제공된 금융기관의 여신 규모가 해당 금융기관의 녹색여신 성과가 될 것이다. 한편, 운영자금대출의 경우에는 금융기관이 특정 기업 운영자금에 제공한 여신 규모에, 해당 기업의 총매출액 대비 녹색분류체계 적합성판단 기준을 충족하는 사업에서 발생하는 매출액 비중을 곱한 금액이 해당 금융기관의 녹색여신 성과로 산정할 수 있다.

금융기관의 경우 채권, 여신, 펀드 등 금융상품별로 한국형 녹색분류체계의 적합성판단 기준을 충족하는 녹색금융상품 비중 정보를 대외적으로 공개할 수 있으며 전체 자산 대비 한국형 녹색분류체계 적합성판단 기준을 충족하는 자산 비중을 공개할 수 있다. 단, 적합성판단 결과 및 비중 정보공개는 기업이나 금융기관 간의 객관적인 비교가 가능하게 하여야 한다.

이를 통해 한국형 녹색분류체계는 기업의 투자와 금융기관의 활동을 녹색경제활동으로 연계시킴으로써 탄소중립과 지속가능발전목표 달성에 효과적으로 기여할 것이다.

## 7. 향후계획

환경부는 국내 정책, 국제동향, 기술개발 수준 등을 고려하고, 다양한 이해관계자의 의견을 수렴하여 본 가이드라인을 원칙적으로 3년 주기로 보완해 나갈 것이다. 또한, 2023년 한국형 녹색분류체계의 본격 적용과 함께, 인센티브 발굴 등 녹색분류체계 확산 및 정착을 위한 다양한 방안을 마련하고자 노력할 것이다.

한국형 녹색분류체계는 프로젝트 중심의 녹색채권 발행에 적용되는 것을 시작으로 녹색 프로젝트 파이낸싱, 녹색여신, 녹색펀드 등으로 확대 적용될 것이다. 아울러, 녹색분류체계와 관련된 자산 비중, 매출액 규모 등 관련 정보를 공개할 수 있는 제도와 연계 강화해 나갈 것이다. 이를 통해 녹색위장행위(그린워싱)를 예방하면서 우리나라의 탄소중립과 지속가능발전 목표 달성에 기여할 것으로 기대한다.

한국형 녹색분류체계는 지속적으로 보완될 예정이며, 의견이 있으신 경우  
**환경부나 한국환경산업기술원에 문의 또는 환경책임투자 종합플랫폼**  
 (<http://gmi.go.kr>)을 활용해 주시기 바랍니다.

제2장

# 한국형 녹색분류체계 경제활동

---

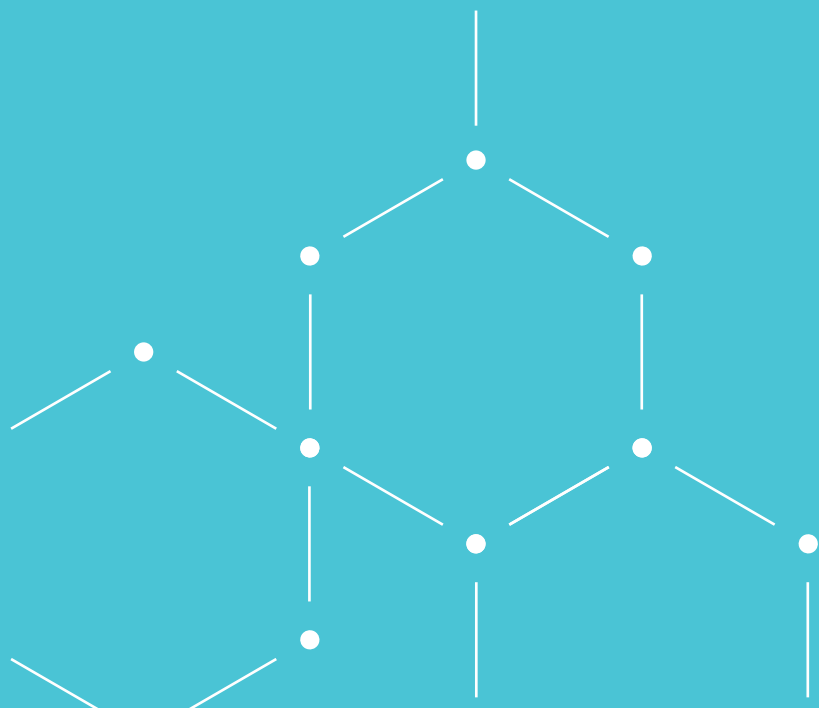

## 구성도



부문



목표



분야



활동



기준

## 분류명 및 구성 내용

**부문** 탄소중립 및 환경개선 지향단계를 분류하는 것으로, 제1절 녹색부문, 제2절 전환부문으로 구성

**목표** 6대 환경목표를 분류하는 것으로 아래와 같이 구성  
1. 온실가스 감축, 2. 기후변화 적응, 3. 물의 지속가능한 보전, 4. 순환경제로의 전환, 5. 오염 방지 및 관리, 6. 생물다양성 보전

**분야** 목표 내 공통된 특징을 갖는 것끼리 묶은 것으로, 14개 분야로 구성

**활동** 환경개선에 기여하는 74개 경제활동으로 구성

**기준** 판단 기준을 분류하는 것으로, ①활동기준, ②인정기준, ③배제기준, ④보호기준으로 구성



## 제2장

# 한국형 녹색분류체계 경제활동

분야	경제활동	설명
제1절 녹색부문 : 공통		
가. 산업	(1) 혁신품목 제조	녹색분류체계 관련 혁신품목을 생산하는 설비를 구축·운영하는 활동
	(2) 혁신품목 소재·부품·장비 제조	녹색분류체계 관련 혁신품목에 필요한 소재·부품·장비를 생산하는 설비를 구축·운영하는 활동
나. 연구개발	(1) 연구·개발·실증	연구·개발·실증(RD&D; Research, Development and Demonstration)과 관련된 제반 활동
제1절 녹색부문 : 1. 온실가스 감축		
가. 산업	(1) 온실가스 감축 핵심기술 활용을 위한 제조	온실가스 감축을 위한 핵심기술인 (1) 전기화(Electrification) 및 전기활용기술(전기가열로 등), (2) 수소환원제철, (3) 비탄산염, (4) 혼합시멘트, (5) 불소화합물(F-gas; Fluorinated gases) 대체 및 제거 관련 생산에 필요한 설비를 구축·운영하는 활동
	(2) 온실가스 감축 핵심기술 활용을 위한 소재·부품·장비 제조	온실가스 감축을 위한 핵심기술인 (1) 재생에너지, (2) 수소, (3) 암모니아, (4) 무공해 차량·철도차량·건설기계·농업기계·선박·항공기·자전거, (5) 제로에너지 건축, (6) 이산화탄소의 포집·저장(CCS), (7) 바이오차(Biochar), (8) 전기화(Electrification) 및 전기활용기술(전기가열로 등), (9) 수소환원제철, (10) 비탄산염, (11) 혼합시멘트, (12) 불소화합물(F-gas; Fluorinated gases) 대체 및 제거에 필요한 소재·부품·장비를 생산하기 위한 설비를 구축·운영하는 활동
	(3) 배출원단위가 상대적으로 낮은 철강 제조	배출원단위가 상대적으로 낮은 소결광·코크스·선철 생산 및 전기아크로를 이용한 조강 반제품 생산에 필요한 설비 또는 온실가스 감축에 기여하는 최적가용기법(BAT)으로 철강을 생산하는 설비를 구축·운영하는 활동
	(4) 배출원단위가 상대적으로 낮은 시멘트 제조	배출원단위가 상대적으로 낮은 회색클링커 소성시설의 제품 생산에 필요한 설비를 구축·운영하는 활동
	(5) 배출원단위가 상대적으로 낮은 유기화학물질 제조	배출원단위가 상대적으로 낮은 분해로를 이용한 올레핀 생산, 방향족 생산, 부타디엔 생산, 스티렌 모노머 생산에 필요한 설비를 구축·운영하는 활동

분야	경제활동		설명
제1절 녹색부문 : 1. 온실가스 감축			
가. 산업	(6)	온실가스 감축 설비 구축·운영	제조업, 서비스업에서 연료전환, 에너지 절감, 자원효율 개선 등 온실가스를 감축하기 위한 설비를 구축·운영하는 활동 ※ 제조업, 서비스업에 폭넓게 적용하되 발전, 수송 등 다른 분야에서 규정하고 있는 경제활동에는 본 기준 적용 불가
나. 발전·에너지	(1)	재생에너지 생산 : 태양광, 태양열, 풍력, 수력, 해양에너지, 지열에너지, 수열에너지	전력, 열 중 하나 이상을 생산, 공급하기 위하여 (1) 태양광, (2) 태양열, (3) 풍력, (4) 수력, (5) 해양에너지, (6) 지열에너지, (7) 수열에너지 중 하나 이상을 이용하는 발전설비, 열병합 발전설비, 열 생산설비를 구축·운영하는 활동
	(2)	재생에너지 생산 : 바이오매스	전력, 열 중 하나 이상을 생산, 공급하기 위하여 바이오매스를 이용하는 발전설비, 열병합 발전설비, 열 생산설비를 구축·운영하는 활동(혼소 제외)
	(3)	재생에너지 생산 : 바이오가스	전력, 열 중 하나 이상을 생산, 공급하기 위하여 바이오가스를 이용하는 발전설비, 열병합 발전설비, 열 생산설비를 구축·운영하는 활동(혼소 제외)
	(4)	재생에너지 생산 : 바이오중유	전력, 열 중 하나 이상을 생산, 공급하기 위하여 바이오중유를 이용하는 발전설비, 열병합 발전설비, 열 생산설비를 구축·운영하는 활동(혼소 제외)
	(5)	수소·암모니아 기반 에너지 생산	전력, 열 중 하나 이상을 생산, 공급하기 위하여 (1) 수소 또는 (2) 암모니아를 이용하는 발전설비, 열병합 발전설비, 열 생산설비를 구축·운영하는 활동(혼소 제외)
	(6)	혼합가스 기반 에너지 생산	전력, 열 중 하나 이상을 생산, 공급하기 위하여 다양한 가스를 혼합*하여 이용하는 발전설비, 열병합 발전설비, 열 생산설비를 구축·운영하는 활동 * 바이오가스·수소·암모니아·부생가스·액화천연가스(LNG; Liquefied Natural Gas) 중 두 가지 이상 혼합하되, 바이오가스·수소·암모니아 중 하나 이상을 반드시 포함한 가스

분야	경제활동	설명
제1절 녹색부문 : 1. 온실가스 감축		
나. 발전·에너지	(7) 폐열·냉열·감압(폐압) 기반 에너지 생산	전력, 열 중 하나 이상을 생산, 공급하기 위하여 (1) 폐열, (2) 냉열, (3) 감압(폐압) 중 하나 이상을 이용하는 발전설비, 열병합 발전설비, 열 생산설비를 구축·운영하는 활동
	(8) 바이오매스 제조	바이오매스를 생산하기 위한 설비를 구축·운영하는 활동 ※ 생물유기체 이외의 원료를 함유하지 않아야 함
	(9) 바이오가스 제조	바이오가스를 생산하기 위한 설비를 구축·운영하는 활동 ※ 생물유기체 이외의 원료를 함유하지 않아야 함
	(10) 바이오에탄올·바이오디젤·바이오중유 제조	바이오에탄올·바이오디젤·바이오중유를 생산하기 위한 설비를 구축·운영하는 활동 ※ 생물유기체 이외의 원료를 함유하지 않아야 함
	(11) 수소 제조	수소를 생산하기 위한 설비를 구축·운영하는 활동
	(12) 암모니아 제조	암모니아를 생산하기 위한 설비를 구축·운영하는 활동
	(13) 전기 에너지 저장·전환	생산된 전기 에너지를 (1) 에너지저장장치(ESS; Energy Storage System)에 직접 저장, (2) 화학에너지인 수소로 전환, (3) 화학에너지인 암모니아로 전환, (4) 지역난방 열에너지로 전환, (5) 양수발전을 위한 위치에너지로 전환하기 위해 필요한 제반 설비를 구축·운영하는 활동
	(14) 열에너지 저장	열에너지를 저장하기 위해 필요한 설비를 구축·운영하는 활동 <예 : 지하 열에너지 저장시설(UTES; Underground Thermal Energy Storage), 대수층 열에너지 저장시설(ATES; Aquifer Thermal Energy Storage) 등>
	(15) 수소·암모니아 에너지 저장	수소 또는 암모니아의 저장 설비(예 : 액화수소로 변환 및 저장 설비*등)를 구축·개조·운영하는 활동 * 수소를 충전·저장하기 위하여 지상 또는 지하에 고정 설치하는 저장탱크(수소의 품질을 균질화하기 위한 설비 포함)
	(16) 재생에너지 관련 송배전 인프라 구축·운영	재생에너지 관련 송배전 인프라를 구축·운영하는 활동
	(17) 바이오가스·수소·암모니아 이송 인프라 구축·개조·운영	바이오가스, 수소, 암모니아의 이송을 위한 (1) 네트워크 인프라를 구축·개조·운영하거나 (2) 탱크로리 및 선박 등을 통해 이송하는 활동
	(18) 폐열·냉열 공급 인프라 구축·개조·운영	미활용 (1) 폐열, (2) 냉열의 이용을 촉진하기 위하여 관련 에너지의 공급 인프라를 구축·개조·운영하는 활동



분야	경제활동	설명
제1절 녹색부문 : 1. 온실가스 감축		
나. 발전·에너지	(19) ICT 기반 에너지 관리 솔루션 개발 및 시스템 구축·운영	재생에너지 이용 촉진, 무공해 차량·철도차량·건설기계·농업기계·선박·항공기·자전거 활용 촉진, 에너지 효율 개선 등 온실가스 감축을 위해 관련 ICT 솔루션을 개발하거나 시스템을 구축·운영하는 활동
다. 수송	(1) 무공해 차량·철도차량·건설기계·농업기계·선박·항공기·자전거 제조	무공해(전기, 태양광, 수소) 차량·철도차량·건설기계·농업기계·선박·항공기·자전거* 생산 및 이에 필요한 설비를 구축·운영하는 활동 *「자전거 이용 활성화에 관한 법률」 제2조에 따른 자전거로서 무공해(전기, 태양광, 수소) 및 사람의 힘으로 페달이나 손페달을 사용하여 움직이는 것을 포함함
	(2) 무공해 차량·철도차량·건설기계·농업기계·선박·항공기·자전거 도입	무공해(전기, 태양광, 수소) 차량·철도차량·건설기계·농업기계·선박·항공기·자전거*를 도입하거나 무공해(전기, 태양광, 수소) 수단으로 개조하는 활동 *「자전거 이용 활성화에 관한 법률」 제2조에 따른 자전거로서 무공해(전기, 태양광, 수소) 및 사람의 힘으로 페달이나 손페달을 사용하여 움직이는 것을 포함함
	(3) 무공해 운송 인프라 구축·운영	(1) 전기충전소, 전력망 접속 개선, 수소연료공급시설, 전기고속도로, 전기철도시설 등의 저탄소 육상 인프라, (2) 육상전원공급장치(AMP; Alternative Maritime Power), 전력망 접속 개선, 무공해(전기, 태양광, 수소) 항만 하역장비, 수소연료공급시설, 바이오에탄올·바이오디젤·바이오중유 공급시설 등의 저탄소 수상 인프라, (3) 무공해(전기, 태양광, 수소) 차량·개인용 이동장치·자전거와 관련된 공유 운송 인프라, (4) 보행자 전용 도로, 자전거 도로 등 도보 및 자전거 인프라를 구축·운영하는 활동
라. 도시·건물	(1) 제로에너지 특화 도시 개발·운영	(1) 신규 제로에너지 특화 도시를 개발하거나, (2) 기존 도시를 제로에너지 특화 도시로 전환하기 위해 도시를 개발·운영하는 활동
	(2) 제로에너지 건축물 또는 녹색건축물 신규 건설·리모델링 및 취득	(1) 건물 신축, (2) 기존 건물 그린리모델링, (3) 건물 취득하는 활동
	(3) 건축물 관련 온실가스 감축 설비·인프라 구축·운영	주거용, 상업용 등 (1) 건축물 자체의 온실가스를 감축하거나, (2) 건축물을 활용하여 직간접적으로 온실가스를 감축하는데 필요한 설비, 시스템 등 인프라를 구축·운영하는 활동
	(4) 저탄소 인터넷 데이터 센터 구축·운영	인터넷 데이터 센터를 신규로 구축·운영하거나 기존 설비의 개조를 위해 필요한 온실가스 감축 설비, 시스템 등 인프라를 구축·운영하는 활동

분야	경제활동		설명
제1절 녹색부문 : 1. 온실가스 감축			
마. 농업	(1)	저탄소 농업	식량, 채소, 과실, 화훼 작물 등 농산물을 재배하는 과정에서 온실가스 감축에 기여하는 기술이나 방법을 적용하는 활동
	(2)	저탄소 사료 및 대체가공식품 제조	(1) 저메탄, 저단백질 사료를 제조하거나, (2) 대체가공식품 (배양육, 식물성분 고기, 곤충원료 등)을 제조하는 활동
바. 이산화탄소 포집	(1)	배출되는 이산화탄소 포집	이산화탄소를 포집하는 설비를 구축·운영하는 활동
	(2)	이산화탄소 운송 네트워크 인프라 구축·운영	이산화탄소의 포집, 처리, 영구격리 및 활용을 위한 운송 네트워크 인프라를 구축·운영하는 활동
	(3)	포집된 이산화탄소 처리 및 영구격리	포집된 이산화탄소의 처리 또는 영구격리하는 설비를 구축·운영하는 활동
	(4)	바이오차(Biochar) 제조 및 토양 살포	바이오차* 생산 및 토양 살포를 위한 설비를 구축·운영하는 활동 * 바이오차(Biochar): 바이오매스를 산소가 부족하거나 거의 없는 조건에서 300~350℃ 이상의 온도로 열분해하여 만든 숯 형태의 유기물로써, 토양에 살포 시 토양 내 탄소저장 효과 발생
제1절 녹색부문 : 2. 기후변화 적응			
가. 기후변화 적응	(1)	기후변화 적응 핵심기술 활용을 위한 소재·부품·장비 제조	기후변화 적응의 핵심기술인 (1) 재난 방지시설·시스템, (2) 기후 예측시설·시스템, (3) 물공급, (4) 해수담수화, (5) 하폐수 재이용에 필요한 소재·부품·장비를 생산하기 위한 설비를 구축·운영하는 활동
	(2)	재난 방지 및 기후 예측시설·시스템 구축·운영	태풍, 홍수 등 기후변화에 따른 재난 방지 또는 기후 예측시설·시스템을 구축·운영하는 활동
	(3)	기후변화 적응 관련 조사·연구	기후변화 적응과 관련된 조사·연구 활동
	(4)	기후변화 적응 관련 교육·문화·예술 활동	기후변화 적응, 온실가스 감축, 환경개선 관련 (1) 교육, (2) 문화·예술 활동
	(5)	공정한 노동전환 지원	기후변화 적응, 고탄소 산업 축소, 다배출 사업장의 업종 전환에 따른 해당 산업 종사자의 직업교육 및 취업을 지원하는 활동* * 단기적 고용감소가 예상되는 산업군(내연기관 자동차, 석탄화력 발전) 및 중·장기적 노동 전환 산업군(철강, 정유, 석유화학 등) 관련 재직자 대상 특화훈련 과정 제공, 훈련비 지원, 전직 지원 활동, 기후 변화로 인한 농업 생산량 저하에 따른 작물 변경 교육 등

분야	경제활동		설명
제1절 녹색부문 : 3. 물의 지속가능한 보전			
가. 물	(1)	하·폐수 관리	(1) 하수, (2) 폐수 또는 (3) 가축분뇨를 수집, 운반 또는 처리하는 시설을 설치·운영하는 활동
	(2)	저영향 개발(LID)	저영향 개발(LID; Low Impact Development) 기법을 적용하는 설비 또는 인프라를 구축·운영하는 활동
	(3)	물 공급	생활용수 또는 공업용수 공급을 위해 (1) 원수를 취수, 정수하여 이를 배관을 통해 급수하는 설비나, (2) 급수 취약지역에 소규모 수도 시설을 설치·운영하는 활동
	(4)	대체 수자원 활용	하천수, 지하수, 댐 용수 이외의 빗물 활용, 해수담수화, 하수재이용, 강변여과수, 인공함양 저류지 등 대체 수자원을 활용하기 위한 시설을 설치·운영하는 활동
	(5)	물 수요 관리	물 수요 관리를 목적으로 (1) 상수도 관망 정비 또는 (2) 절수설비·기기를 보급·설치하는 활동
	(6)	물 재이용	물 재이용 시설(하수처리수, 빗물, 중수도 등)을 설치·운영하는 활동
	(7)	지하수 정화	오염된 지하수를 정화하는 시설을 설치·운영하는 활동
제1절 녹색부문 : 4. 순환경제로의 전환			
가. 자원 순환	(1)	폐기물 발생 억제	자원의 효율적인 이용을 통하여 폐기물 발생 억제를 위한 생산설비를 구축·운영하는 활동
	(2)	폐기물 수거·회수·선별·분리	폐기물의 수거·회수 및 선별·분리 설비를 구축·운영하는 활동
	(3)	폐기물 재활용 (재사용·재제조·재생이용)·새활용	(1) 재활용가능자원을 그대로 또는 고쳐서 다시 쓰거나 생산활동에 다시 사용하는 재사용, (2) 분해·세척·검사·보수·조정·재조립 등 일련의 성능을 유지할 수 있는 상태로 만드는 재제조, (3) 재활용 가능자원의 전부 또는 일부를 원료물질로 다시 사용하는 재생이용 (폐유 정제유, 폐금속 재자원화, SRF, 바이오매스 등을 활용한 플라스틱 원료, 불소화합물(F-gas) 재생이용 등), (4) 버려지는 자원에 디자인을 더하거나 활용방법을 바꿔 새로운 가치를 만들어내는 새활용, (5) 산업단지 또는 사업장에서 발생하는 폐부산물을 원료나 에너지로 재활용하는 활동 중 하나 이상을 위한 설비를 구축·운영하는 활동

분야	경제활동	설명
제1절 녹색부문 : 4. 순환경제로의 전환		
가. 자원 순환	(4)	폐기물 열분해 폐기물을 열로 분해하여 (1) 원료 또는 연료를 만들거나, (2) 그 원료 또는 연료를 가공하여 석유·화학제품을 생산하는 설비를 구축·운영하는 활동
	(5)	폐기물 에너지 회수 폐기물로부터 에너지를 회수하기 위한 설비를 구축·운영하는 활동
나. 메탄가스 활용	(1)	혐기성 소화의 메탄가스 포집 및 처리·활용 축산분뇨, 음식물쓰레기, 하폐수 슬러지의 혐기성 소화 과정에서 발생하는 메탄가스를 활용하기 위한 설비를 구축·운영하는 활동
	(2)	매립가스 포집 및 처리·활용 매립장의 매립가스를 에너지, 연료, 원료 등으로 활용하기 위한 설비를 구축·운영하는 활동
제1절 녹색부문 : 5. 오염 방지 및 관리		
가. 대기오염 방지 및 처리	(1)	대기오염 방지 및 처리 대기오염을 예방하기 위해 입자상물질, 황산화물, 질소산화물, 휘발성유기화합물 등 「대기환경보전법」에 따른 대기오염물질에 대하여 사전 예방·저감, 처리, 측정·감시하기 위한 장비, 시설을 설치·개보수·운영하는 활동
	(2)	악취 방지 및 저감 악취 예방 및 저감을 위해 악취방지시설 또는 정화시설을 설치·운영하는 활동
나. 해양오염 방지 및 처리	(1)	해양오염 방지 및 처리 해양에 유입 또는 해양으로 배출되어 해양환경에 해로운 결과를 미치거나 미칠 우려가 있는 폐기물, 기름, 유해액체물질 및 포장유해물질 등 「해양환경관리법」에 따른 오염물질의 배출방지, 확산방지·제거, 수거·처리하는 장비, 시설을 설치·개보수·운영하는 활동
제1절 녹색부문 : 6. 생물다양성 보전		
가. 생물 다양성	(1)	육상 및 해양 생태계 보호·복원 습지·바다숲 등 육상·해양 보호지역, 하천 및 연안 생태계의 보호·복원을 위한 활동
	(2)	산림 생태계 복원 산불, 홍수 등 자연재해로 생태계가 훼손된 산림의 생태계 복원을 위한 활동
	(3)	도시 내 탄소 흡수원 조성 탄소 감축을 위한 도시 내 탄소흡수원 조성을 위한 활동
	(4)	생물종 보호·보전 멸종위기 야생생물·해양보호생물·국제적 멸종위기종을 보호·보전하거나 외래생물을 퇴치하기 위한 활동

제2절 전환부문 : 1. 온실가스 감축			
가. 산업	(1)	중소기업 사업장 온실가스 감축	중소기업 사업장에서 연료전환, 에너지 절감, 자원효율 개선 등 온실가스를 감축하기 위해 관련 설비를 구축·운영하는 활동 ※ 2030년까지 한시적으로 인정
나. 발전·에너지	(1)	액화천연가스 (LNG) 및 혼합가스 기반 에너지 생산	전력, 열 중 하나 이상을 생산, 공급하기 위하여 액화천연가스 (LNG; Liquefied Natural Gas) 또는 혼합가스*를 이용하여 발전설비, 열병합 발전설비, 열 생산설비를 구축·운영하는 활동 * 바이오가스·수소·암모니아·부생가스·액화천연가스(LNG; Liquefied Natural Gas) 중 두 가지 이상 혼합한 가스 ※ 2030 국가 온실가스 감축목표(NDC), 2050 탄소중립 시나리오, 기술 개발(무탄소 혼소, CCS 등) 수준 등을 감안하여 2030~2035년까지 공사계획을 인가받은 설비에 대해 인정
	(2)	원자력 기반 에너지 생산 (신규건설)	전력, 열 중 하나 이상을 생산, 공급하기 위하여 원자력을 이용하는 발전설비, 열병합 발전설비, 열 생산설비를 구축·운영하는 활동 ※ 2045년까지 건설 허가를 받은 설비에 대해 인정
	(3)	원자력 기반 에너지 생산 (계속운전)	설계수명기간이 만료되어 계속운전을 목적으로 원자력을 이용하는 발전설비, 열병합 발전설비, 열 생산설비를 개조하는 활동 ※ 2045년까지 계속운전을 허가받은 설비에 대해 인정
	(4)	액화천연가스 (LNG) 기반 수소 (블루수소) 제조	액화천연가스(LNG) 기반으로 수소를 생산하기 위한 설비를 구축·운영하는 활동 ※ 2030년까지 한시적으로 인정
다. 수송	(1)	친환경 선박 건조	친환경 선박의 건조 및 이에 필요한 설비를 구축·운영하는 활동 ※ 2030년까지 한시적으로 인정
	(2)	친환경 선박 도입	친환경 선박을 도입하거나 친환경 선박으로 개조 또는 관련 선박의 유지관리 시설을 구축·운영하는 활동 ※ 2030년까지 한시적으로 인정

제3장

# 한국형 녹색분류체계 판단 기준

---

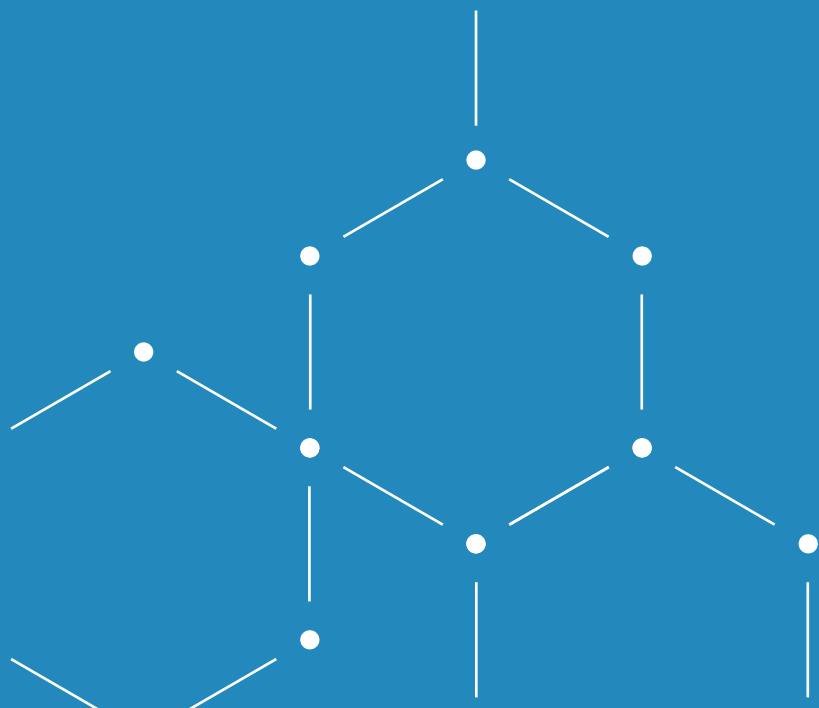



# 제1절 녹색부문

## 공통

### 가. 산업

(1) 혁신품목 제조	34
(2) 혁신품목 소재·부품·장비 제조	35

### 나. 연구개발

(1) 연구·개발·실증	36
--------------	----

## 1

## 온실가스 감축

### 가. 산업

(1) 온실가스 감축 핵심기술 활용을 위한 제조	37
(2) 온실가스 감축 핵심기술 활용을 위한 소재·부품·장비 제조	38
(3) 배출원단위가 상대적으로 낮은 철강 제조	39
(4) 배출원단위가 상대적으로 낮은 시멘트 제조	40
(5) 배출원단위가 상대적으로 낮은 유기화학물질 제조	41
(6) 온실가스 감축 설비 구축·운영	42

### 나. 발전·에너지

(1) 재생에너지 생산 : 태양광, 태양열, 풍력, 수력, 해양에너지, 지열에너지, 수열에너지	43
(2) 재생에너지 생산 : 바이오매스	44
(3) 재생에너지 생산 : 바이오가스	45
(4) 재생에너지 생산 : 바이오중유	46
(5) 수소·암모니아 기반 에너지 생산	47
(6) 혼합가스 기반 에너지 생산	48
(7) 폐열·냉열·감압(폐압) 기반 에너지 생산	49
(8) 바이오매스 제조	50
(9) 바이오가스 제조	51
(10) 바이오에탄올·바이오디젤·바이오중유 제조	52
(11) 수소 제조	53



(12) 암모니아 제조	54
(13) 전기 에너지 저장·전환	55
(14) 열에너지 저장	56
(15) 수소·암모니아 에너지 저장	57
(16) 재생에너지 관련 송배전 인프라 구축·운영	58
(17) 바이오가스·수소·암모니아 이송 인프라 구축·개조·운영	59
(18) 폐열·냉열 공급 인프라 구축·개조·운영	60
(19) ICT 기반 에너지 관리 솔루션 개발 및 시스템 구축·운영	61

#### **다. 수송**

(1) 무공해 차량·철도차량·건설기계·농업기계·선박·항공기·자전거 제조	62
(2) 무공해 차량·철도차량·건설기계·농업기계·선박·항공기·자전거 도입	63
(3) 무공해 운송 인프라 구축·운영	64

#### **라. 도시·건물**

(1) 제로에너지 특화 도시 개발·운영	65
(2) 제로에너지 건축물 또는 녹색건축물 신규 건설·리모델링 및 취득	66
(3) 건축물 관련 온실가스 감축 설비·인프라 구축·운영	67
(4) 저탄소 인터넷 데이터 센터 구축·운영	68

#### **마. 농업**

(1) 저탄소 농업	69
(2) 저탄소 사료 및 대체가공식품 제조	70

#### **바. 이산화탄소 포집**

(1) 배출되는 이산화탄소 포집	71
(2) 이산화탄소 운송 네트워크 인프라 구축·운영	72
(3) 포집된 이산화탄소 처리 및 영구격리	73
(4) 바이오차(Biochar) 제조 및 토양 살포	74

## 2

### 기후변화 적응

#### 가. 기후변화 적응

(1) 기후변화 적응 핵심기술 활용을 위한 소재·부품·장비 제조	75
(2) 재난 방지 및 기후 예측시설·시스템 구축·운영	76
(3) 기후변화 적응 관련 조사·연구	77
(4) 기후변화 적응 관련 교육·문화·예술 활동	78
(5) 공정한 노동전환 지원	79

## 3

### 물의 지속가능한 보전

#### 가. 물

(1) 하·폐수 관리	80
(2) 저영향 개발(LID)	81
(3) 물 공급	82
(4) 대체 수자원 활용	83
(5) 물 수요 관리	84
(6) 물 재이용	85
(7) 지하수 정화	86

## 4

### 순환경제로의 전환

#### 가. 자원순환

(1) 폐기물 발생 억제	87
(2) 폐기물 수거·회수·선별·분리	88
(3) 폐기물 재활용(재사용·재제조·재생이용)·새활용	89
(4) 폐기물 열분해	90
(5) 폐기물 에너지 회수	91

#### 나. 메탄가스 활용

(1) 혐기성 소화의 메탄가스 포집 및 처리·활용	92
(2) 매립가스 포집 및 처리·활용	93

## 5 오염 방지 및 관리

### 가. 대기오염 방지 및 처리

(1) 대기오염 방지 및 처리	94
(2) 악취방지 및 저감	95

### 나. 해양오염 방지 및 처리

(1) 해양오염 방지 및 처리	96
------------------	----

## 6 생물다양성 보전

### 가. 생물다양성

(1) 육상 및 해양 생태계 보호·복원	97
(2) 산림 생태계 복원	98
(3) 도시 내 탄소흡수원 조성	99
(4) 생물종 보호·보전	100

## 제2절 전환부문

## 1 온실가스 감축

### 가. 산업

(1) 중소기업 사업장 온실가스 감축	101
----------------------	-----

### 나. 발전·에너지

(1) 액화천연가스(LNG) 및 혼합가스 기반 에너지 생산	102
(2) 원자력 기반 에너지 생산(신규건설)	103
(3) 원자력 기반 에너지 생산(계속운전)	104
(4) 액화천연가스(LNG) 기반 수소(블루수소) 제조	105

### 다. 수송

(1) 친환경 선박 건조	106
(2) 친환경 선박 도입	107



## 제3장

# 한국형 녹색분류체계 판단기준

## 제1절 녹색부문

### 공통

#### 가. 산업

##### (1) 혁신품목 제조

① 활동기준					
녹색분류체계 관련 혁신품목을 생산하는 설비를 구축·운영하는 활동				<input type="checkbox"/>	
② 인정기준					
6대 환경목표	'붙임7. 녹색분류체계 관련 혁신품목'에 해당하는 활동인가?				택1
	[ 6대 환경목표 선택 ]				
	온실가스 감축	<input type="checkbox"/>	순환경제로의 전환	<input type="checkbox"/>	
	기후변화 적응	<input type="checkbox"/>	오염 방지 및 관리	<input type="checkbox"/>	
	물의 지속가능한 보전	<input type="checkbox"/>	생물다양성 보전	<input type="checkbox"/>	
③ 배제기준					
이외 환경목표	인정기준에서 선택하지 않은 환경목표에 대한 공통 배제기준 (붙임 1~6 중)을 충족하는가?			<input type="checkbox"/>	
④ 보호기준					
해당 경제활동이 기획, 건설, 운영과정에서 인권(아동노동 등), 노동(강제노동 등), 안전(중대 재해 등), 반부패(뇌물수수 등), 문화재 파괴 등 법규 위반행위와 무관한가?				<input type="checkbox"/>	

## (2) 혁신품목 소재·부품·장비 제조

① 활동기준					
녹색분류체계 관련 혁신품목에 필요한 소재·부품·장비를 생산하는 설비를 구축·운영하는 활동				<input type="checkbox"/>	
② 인정기준					
6대 환경목표	‘붙임7. 녹색분류체계 관련 혁신품목’에 해당하는 품목 관련 소재·부품·장비를 생산하는 활동인가?			택1	
	[ 6대 환경목표 선택 ]				
	온실가스 감축	<input type="checkbox"/>	순환경제로의 전환		<input type="checkbox"/>
	기후변화 적응	<input type="checkbox"/>	오염 방지 및 관리		<input type="checkbox"/>
	물의 지속가능한 보전	<input type="checkbox"/>	생물다양성 보전		<input type="checkbox"/>
③ 배제기준					
이외 환경목표	인정기준에서 선택하지 않은 환경목표에 대한 공통 배제기준 (붙임 1~6 중)을 충족하는가?			<input type="checkbox"/>	
④ 보호기준					
해당 경제활동이 기획, 건설, 운영과정에서 인권(아동노동 등), 노동(강제노동 등), 안전(중대 재해 등), 반부패(뇌물수수 등), 문화재 파괴 등 법규 위반행위와 무관한가?				<input type="checkbox"/>	

## 나. 연구개발

### (1) 연구·개발·실증

① 활동기준					
연구·개발·실증(RD&D; Research, Development and Demonstration)과 관련된 제반 활동				<input type="checkbox"/>	
② 인정기준					
6대 환경목표	가. 녹색분류체계 녹색부문에 포함된 활동과 관련한 기술의 연구·개발·실증 활동인가? 또는			택1	
	[ 6대 환경목표 선택 ]				
	온실가스 감축	<input type="checkbox"/>	순환경제로의 전환		<input type="checkbox"/>
	기후변화 적응	<input type="checkbox"/>	오염 방지 및 관리		<input type="checkbox"/>
	물의 지속가능한 보전	<input type="checkbox"/>	생물다양성 보전		<input type="checkbox"/>
온실가스 감축	나. 녹색분류체계에 포함되어 있지 않으나 온실가스 감축을 위해 필요한 핵심기술*의 연구·개발·실증 활동인가? 또는 * 직접 공기 포집(DAC; Direct Air Capture), E-fuel, 이산화탄소의 포집·활용(CCU; Carbon Capture and Utilization), 바이오항공유, 바이오선박유			<input type="checkbox"/>	
	다. 온실가스 감축 및 안전성·환경성 향상을 위한 원자력 관련 기술의 연구·개발·실증 활동인가? * (1) 소형모듈원자로(SMR; Small Modular Reactor), (2) 핵연료주기에서 방사성 폐기물 발생을 최소화하면서 전력을 생산·공급하는 차세대원전 기술, (3) 사고저항성핵연료(ATF; Accident Tolerant Fuel), (4) 방사성폐기물관리, (5) 원전해체, (6) 연구용원자로, (7) 해양용 (초)소형원자로, (8) 핵융합, (9) 내진성능 향상, 스마트플랜트 구축 등 원전 안전성 및 설비 신뢰도 향상			<input type="checkbox"/>	
③ 배제기준					
이외 환경목표	인정기준에서 선택하지 않은 환경목표에 대한 공통 배제기준 (붙임 1~6 중)을 충족하는가?			<input type="checkbox"/>	
④ 보호기준					
해당 경제활동이 기획, 건설, 운영과정에서 인권(아동노동 등), 노동(강제노동 등), 안전(중대 재해 등), 반부패(뇌물수수 등), 문화재 파괴 등 법규 위반행위와 무관한가?				<input type="checkbox"/>	

# 1 온실가스 감축

## 가. 산업

### (1) 온실가스 감축 핵심기술 활용을 위한 제조

#### ① 활동기준

온실가스 감축을 위한 핵심기술인 (1) 전기화(Electrification) 및 전기활용기술(전기가열로 등), (2) 수소환원제철, (3) 비탄산염, (4) 혼합시멘트, (5) 불소화합물(F-gas; Fluorinated gases) 대체 및 제거 관련 생산에 필요한 설비를 구축·운영하는 활동

☐

#### ② 인정기준

온실가스 감축      상기 활동기준에 해당하는 경우 별도의 인정기준 미적용

☐

#### ③ 배제기준

기후변화 적응      ‘붙임2. 배제기준-기후변화 적응’을 충족하고 있는가?

☐

물의 지속가능한 보전      ‘붙임3. 배제기준-물의 지속가능한 보전’을 충족하고 있는가?

☐

순환경제로의 전환      ‘붙임4. 배제기준-순환경제로의 전환’을 충족하고 있는가?

☐

오염 방지 및 관리      ‘붙임5. 배제기준-오염 방지 및 관리’를 충족하고 있는가?

☐

생물다양성 보전      ‘붙임6. 배제기준-생물다양성 보전’을 충족하고 있는가?

☐

#### ④ 보호기준

해당 경제활동이 기획, 건설, 운영과정에서 인권(아동노동 등), 노동(강제노동 등), 안전(중대 재해 등), 반부패(뇌물수수 등), 문화재 파괴 등 법규 위반행위와 무관한가?

☐

## (2) 온실가스 감축 핵심기술 활용을 위한 소재·부품·장비 제조

① 활동기준		
온실가스 감축을 위한 핵심기술인 (1) 재생에너지, (2) 수소, (3) 암모니아, (4) 무공해 차량·철도 차량·건설기계·농업기계·선박·항공기·자전거, (5) 제로에너지 건축, (6) 이산화탄소의 포집·저장(CCS), (7) 바이오차(Biochar), (8) 전기화(Electrification) 및 전기활용기술(전기가열로 등), (9) 수소환원제철, (10) 비탄산염, (11) 혼합시멘트, (12) 불소화합물(F-gas; Fluorinated gases) 대체 및 제거에 필요한 소재·부품·장비를 생산하기 위한 설비를 구축·운영하는 활동		<input type="checkbox"/>
② 인정기준		
온실가스 감축	가. (1)~(7)의 경우 녹색분류체계 제1절 녹색부문에 존재하는 경제활동을 대상으로 하는 소재·부품·장비인가?	<input type="checkbox"/>
	나. (8)~(12)의 경우 별도의 인정기준 미적용	<input type="checkbox"/>
③ 배제기준		
기후변화 적응	‘붙임2. 배제기준-기후변화 적응’을 충족하고 있는가?	<input type="checkbox"/>
물의 지속가능한 보전	‘붙임3. 배제기준-물의 지속가능한 보전’을 충족하고 있는가?	<input type="checkbox"/>
순환경제로의 전환	‘붙임4. 배제기준-순환경제로의 전환’을 충족하고 있는가?	<input type="checkbox"/>
오염 방지 및 관리	‘붙임5. 배제기준-오염 방지 및 관리’를 충족하고 있는가?	<input type="checkbox"/>
생물다양성 보전	‘붙임6. 배제기준-생물다양성 보전’을 충족하고 있는가?	<input type="checkbox"/>
④ 보호기준		
해당 경제활동이 기획, 건설, 운영과정에서 인권(아동노동 등), 노동(강제노동 등), 안전(중대 재해 등), 반부패(뇌물수수 등), 문화재 파괴 등 법규 위반행위와 무관한가?		<input type="checkbox"/>



## (3) 배출원단위가 상대적으로 낮은 철강 제조

## ① 활동기준

배출원단위가 상대적으로 낮은 소결광·코크스·선철 생산 및 전기아크로를 이용한 조강 반제품 생산에 필요한 설비 또는 온실가스 감축에 기여하는 최적가용기법(BAT)으로 철강을 생산하는 설비를 구축·운영하는 활동

☐

## ② 인정기준

온실가스 감축	가. 신설·증설·개조하려는 '소결광 생산공정의 제품 생산' 관련 설비의 제품 생산량 대비 온실가스 원단위가 0.273192톤 CO <sub>2</sub> eq./제품 톤(국내 제품 벤치마크 상위 20%) 이내에 해당하는가? 또는 ※ 해당 기준은 우리나라 온실가스 배출권거래제 제3차 계획기간의 제품 벤치마크 산정방식에 따르며, 원단위 기준 상위 20%의 값임	<input type="checkbox"/>
	나. 신설·증설·개조하려는 '코크스 생산공정의 제품 생산' 관련 설비의 제품 생산량 대비 온실가스 원단위가 0.814805톤 CO <sub>2</sub> eq./제품 톤(국내 제품 벤치마크 상위 20%) 이내에 해당하는가? 또는 ※ 해당 기준은 우리나라 온실가스 배출권거래제 제3차 계획기간의 제품 벤치마크 산정방식에 따르며, 원단위 기준 상위 20%의 값임	<input type="checkbox"/>
	다. 신설·증설·개조하려는 '선철 생산공정의 제품 생산' 관련 설비의 제품 생산량 대비 온실가스 원단위가 0.388012톤 CO <sub>2</sub> eq./제품 톤(국내 제품 벤치마크 상위 20%) 이내에 해당하는가? 또는 ※ 해당 기준은 우리나라 온실가스 배출권거래제 제3차 계획기간의 제품 벤치마크 산정방식에 따르며, 원단위 기준 상위 20%의 값임	<input type="checkbox"/>
	라. 신설·증설·개조하려는 '전기아크로를 이용한 조강 반제품 생산' 관련 설비의 제품 생산량 대비 온실가스 원단위가 0.307898톤 CO <sub>2</sub> eq./제품 톤(국내 제품 벤치마크 상위 20%) 이내에 해당하는가? ※ 해당 기준은 우리나라 온실가스 배출권거래제 제3차 계획기간의 제품 벤치마크 산정방식에 따르며, 원단위 기준 상위 20%의 값임	<input type="checkbox"/>
	마. 신설·증설·개조하려는 제철 설비가 최적가용기법*을 적용하여 철강 제품을 생산하는가? * 상기 최적가용기법 인정기준은 ISO 14030-3에 따른 기술 목록이 제정되면 관계부처 협의 후 적용 예정	<input type="checkbox"/>

## ③ 배제기준

기후변화 적응	'붙임2. 배제기준-기후변화 적응'을 충족하고 있는가?	<input type="checkbox"/>
물의 지속가능한 보전	'붙임3. 배제기준-물의 지속가능한 보전'을 충족하고 있는가?	<input type="checkbox"/>
순환경제로의 전환	'붙임4. 배제기준-순환경제로의 전환'을 충족하고 있는가?	<input type="checkbox"/>
오염 방지 및 관리	'붙임5. 배제기준-오염 방지 및 관리'를 충족하고 있는가?	<input type="checkbox"/>
생물다양성 보전	'붙임6. 배제기준-생물다양성 보전'을 충족하고 있는가?	<input type="checkbox"/>

## ④ 보호기준

해당 경제활동이 기획, 건설, 운영과정에서 인권(아동노동 등), 노동(강제노동 등), 안전(중대 재해 등), 반부패(뇌물수수 등), 문화재 파괴 등 법규 위반행위와 무관한가?

☐

#### (4) 배출원단위가 상대적으로 낮은 시멘트 제조

① 활동기준		
배출원단위가 상대적으로 낮은 회색클링커 소성시설의 제품 생산에 필요한 설비를 구축·운영하는 활동		<input type="checkbox"/>
② 인정기준		
온실가스 감축	신설·증설·개조하려는 '회색클링커 소성시설의 제품 생산' 관련 설비의 제품 생산량 대비 온실가스 원단위가 0.780697톤 CO <sub>2</sub> eq./제품 톤 (국내 제품 벤치마크 상위 20%) 이내에 해당하는가? ※ 해당 기준은 우리나라 온실가스 배출권거래제 제3차 계획기간의 제품 벤치마크 산정방식에 따르며, 원단위 기준 상위 20%의 값임	<input type="checkbox"/>
③ 배제기준		
기후변화 적응	'붙임2. 배제기준-기후변화 적응'을 충족하고 있는가?	<input type="checkbox"/>
물의 지속가능한 보전	'붙임3. 배제기준-물의 지속가능한 보전'을 충족하고 있는가?	<input type="checkbox"/>
순환경제로의 전환	'붙임4. 배제기준-순환경제로의 전환'을 충족하고 있는가?	<input type="checkbox"/>
오염 방지 및 관리	'붙임5. 배제기준-오염 방지 및 관리'를 충족하고 있는가?	<input type="checkbox"/>
생물다양성 보전	'붙임6. 배제기준-생물다양성 보전'을 충족하고 있는가?	<input type="checkbox"/>
④ 보호기준		
해당 경제활동이 기획, 건설, 운영과정에서 인권(아동노동 등), 노동(강제노동 등), 안전(중대 재해 등), 반부패(뇌물수수 등), 문화재 파괴 등 법규 위반행위와 무관한가?		<input type="checkbox"/>

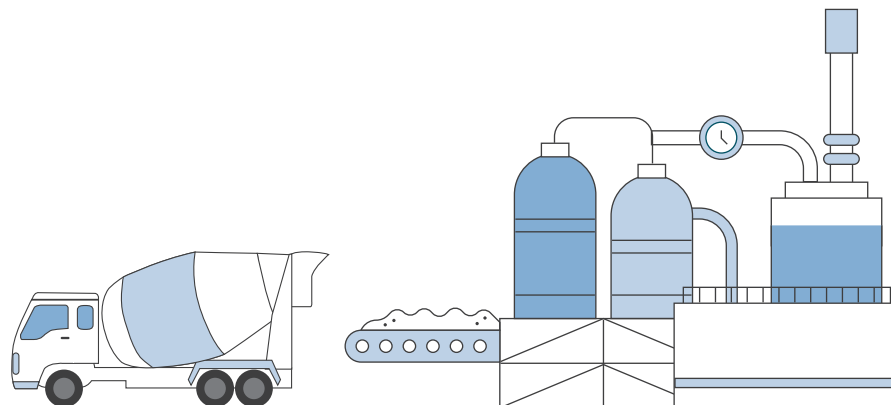

## (5) 배출원단위가 상대적으로 낮은 유기화학물질 제조

## ① 활동기준

배출원단위가 상대적으로 낮은 분해로를 이용한 올레핀 생산, 방향족 생산, 부타디엔 생산, 스티렌 모노머 생산에 필요한 설비를 구축·운영하는 활동

☐

## ② 인정기준

온실가스 감축	가. 신설·증설·개조하려는 '분해로를 이용한 올레핀 생산공정의 제품 생산' 관련 설비의 원료 투입량 대비 온실가스 원단위가 0.285256톤 CO <sub>2</sub> eq./원료 톤(국내 제품 벤치마크 상위 20%) 이내에 해당하는가? 또는 ※ 해당 기준은 우리나라 온실가스 배출권거래제 제3차 계획기간의 제품 벤치마크 산정방식에 따르며, 원단위 기준 상위 20%의 값임	<input type="checkbox"/>
	나. 신설·증설·개조하려는 '방향족 생산공정의 제품 생산' 관련 설비의 원료 투입량 대비 온실가스 원단위가 0.137361톤 CO <sub>2</sub> eq./원료 톤(국내 제품 벤치마크 상위 20%) 이내에 해당하는가? 또는 ※ 해당 기준은 우리나라 온실가스 배출권거래제 제3차 계획기간의 제품 벤치마크 산정방식에 따르며, 원단위 기준 상위 20%의 값임	<input type="checkbox"/>
	다. 신설·증설·개조하려는 '부타디엔 생산공정의 제품 생산' 관련 설비의 원료 투입량 대비 온실가스 원단위가 0.175599톤 CO <sub>2</sub> eq./원료 톤(국내 제품 벤치마크 상위 20%) 이내에 해당하는가? 또는 ※ 해당 기준은 우리나라 온실가스 배출권거래제 제3차 계획기간의 제품 벤치마크 산정방식에 따르며, 원단위 기준 상위 20%의 값임	<input type="checkbox"/>
	라. 신설·증설·개조하려는 '스티렌 모노머 생산공정의 제품 생산' 관련 설비의 제품 생산량 대비 온실가스 원단위가 0.371197톤 CO <sub>2</sub> eq./제품 톤(국내 제품 벤치마크 상위 20%) 이내에 해당하는가? ※ 해당 기준은 우리나라 온실가스 배출권거래제 제3차 계획기간의 제품 벤치마크 산정방식에 따르며, 원단위 기준 상위 20%의 값임	<input type="checkbox"/>

## ③ 배제기준

기후변화 적응	'붙임2. 배제기준-기후변화 적응'을 충족하고 있는가?	<input type="checkbox"/>
물의 지속가능한 보전	'붙임3. 배제기준-물의 지속가능한 보전'을 충족하고 있는가?	<input type="checkbox"/>
순환경제로의 전환	'붙임4. 배제기준-순환경제로의 전환'을 충족하고 있는가?	<input type="checkbox"/>
오염 방지 및 관리	'붙임5. 배제기준-오염 방지 및 관리'를 충족하고 있는가?	<input type="checkbox"/>
생물다양성 보전	'붙임6. 배제기준-생물다양성 보전'을 충족하고 있는가?	<input type="checkbox"/>

## ④ 보호기준

해당 경제활동이 기획, 건설, 운영과정에서 인권(아동노동 등), 노동(강제노동 등), 안전(중대 재해 등), 반부패(뇌물수수 등), 문화재 파괴 등 법규 위반행위와 무관한가?

☐

## (6) 온실가스 감축 설비 구축·운영

① 활동기준		
제조업, 서비스업에서 연료전환, 에너지 절감, 자원효율 개선 등 온실가스를 감축하기 위한 설비를 구축·운영하는 활동 ※ 제조업, 서비스업에 폭넓게 적용되 발전, 수송 등 다른 분야에서 규정하고 있는 경제활동에는 본 기준 적용 불가		<input type="checkbox"/>
② 인정기준		
온실가스 감축	<p>공장·설비를 신설·증설·개조하는 사업이 기존 공장·설비의 과거 3년 평균 온실가스 배출량 대비 내용연수×△2.4%* 이상을 일시에 감축시키는가?</p> <p>* 신설·증설·개조하는 공장·설비의 내용연수(한국부동산원 유형고정자산 내용연수 기준)에 비례하여 프로젝트 단위로 감축량을 설정하며, 이때 신설하는 사업의 경우 국내 동종 공정 또는 설비 대비 기준으로 산정(예시 : 내용연수가 10년인 온실가스 감축 설비를 도입하는 경우 24%(=10년×△2.4%), 내용연수가 5년인 온실가스 감축 설비를 도입하는 경우 12%(=5년×△2.4%) 이상 일시에 감축)</p> <p>※ 신설하는 사업의 경우 국제 표준에 기반한 온실가스 감축량 산정방식 (외부사업 타당성 평가 및 감축량 인증에 관한 지침에 따른 외부사업 방법론 또는 CDM 방법론 또는 ISO 14064-2)에 따름</p> <p>※ 기존 시설을 증설·개조하는 사업의 경우 온실가스 배출량 측정 시 온실가스 배출권거래제 운영을 위한 검증지침에 따름</p>	<input type="checkbox"/>
③ 배제기준		
기후변화 적응	‘붙임2. 배제기준-기후변화 적응’을 충족하고 있는가?	<input type="checkbox"/>
물의 지속가능한 보전	‘붙임3. 배제기준-물의 지속가능한 보전’을 충족하고 있는가?	<input type="checkbox"/>
순환경제로의 전환	‘붙임4. 배제기준-순환경제로의 전환’을 충족하고 있는가?	<input type="checkbox"/>
오염 방지 및 관리	‘붙임5. 배제기준-오염 방지 및 관리’를 충족하고 있는가?	<input type="checkbox"/>
생물다양성 보전	‘붙임6. 배제기준-생물다양성 보전’을 충족하고 있는가?	<input type="checkbox"/>
④ 보호기준		
해당 경제활동이 기획, 건설, 운영과정에서 인권(아동노동 등), 노동(강제노동 등), 안전(중대 재해 등), 반부패(뇌물수수 등), 문화재 파괴 등 법규 위반행위와 무관한가?		<input type="checkbox"/>

## 나. 발전·에너지

### (1) 재생에너지 생산 : 태양광, 태양열, 풍력, 수력, 해양에너지, 지열에너지, 수열에너지

① 활동기준		
전력, 열 중 하나 이상을 생산, 공급하기 위하여 (1) 태양광, (2) 태양열, (3) 풍력, (4) 수력, (5) 해양에너지, (6) 지열에너지, (7) 수열에너지 중 하나 이상을 이용하는 발전설비, 열병합 발전설비, 열 생산설비를 구축·운영하는 활동		<input type="checkbox"/>
② 인정기준		
온실가스 감축	상기 활동기준에 해당하는 경우 별도의 인정기준 미적용	<input type="checkbox"/>
③ 배제기준		
기후변화 적응	'붙임2. 배제기준-기후변화 적응'을 충족하고 있는가?	<input type="checkbox"/>
물의 지속가능한 보전	'붙임3. 배제기준-물의 지속가능한 보전'을 충족하고 있는가?	<input type="checkbox"/>
	수상 태양광의 경우, 「수도법」에 따른 위생안전기준에 부합한 자재를 사용하여 기준에 부합하게 설치·운영하고 있는가? (단, 해수 상부에 설치한 경우는 제외)	<input type="checkbox"/>
순환경제로의 전환	'붙임4. 배제기준-순환경제로의 전환'을 충족하고 있는가?	<input type="checkbox"/>
오염 방지 및 관리	'붙임5. 배제기준-오염 방지 및 관리'를 충족하고 있는가?	<input type="checkbox"/>
생물다양성 보전	'붙임6. 배제기준-생물다양성 보전'을 충족하고 있는가?	<input type="checkbox"/>
	산지에 시설을 설치하는 경우, 「산지관리법」에 따른 점검 계획을 사업 계획에 반영하고, 정기 검사 결과를 제출하고 있는가?	<input type="checkbox"/>
	(3) 풍력 중 해상풍력발전 및 (5) 해양에너지에 대하여 「해양환경관리법」에 따른 해역이용협의 또는 해역이용영향평가 대상인 경우 협의 또는 조건부 협의 결과를 사업 계획에 반영하고, 협의 의견에 따라 이를 이행하고 있는가?	<input type="checkbox"/>
④ 보호기준		
해당 경제활동이 기획, 건설, 운영과정에서 인권(아동노동 등), 노동(강제노동 등), 안전(중대 재해 등), 반부패(뇌물수수 등), 문화재 파괴 등 법규 위반행위와 무관한가?		<input type="checkbox"/>

## (2) 재생에너지 생산 : 바이오매스

① 활동기준		
전력, 열 중 하나 이상을 생산, 공급하기 위하여 바이오매스를 이용하는 발전설비, 열병합 발전설비, 열 생산설비를 구축·운영하는 활동(혼소 제외)		<input type="checkbox"/>
② 인정기준		
온실가스 감축	가. 이용하는 바이오매스가 '1-나-(8) 바이오매스 제조'의 기준을 충족하고 있는가?	<input type="checkbox"/>
	나. 전력, 열의 에너지 생산량 대비 온실가스 배출량이 100g CO <sub>2</sub> eq./kWh 이내에 해당하는가? ※ 이산화탄소 포집·저장(CCS) 기술을 활용하는 경우 '1-바-(1) 배출되는 이산화탄소 포집', '1-바-(2) 이산화탄소 운송 네트워크 인프라 구축·운영', '1-바-(3) 포집된 이산화탄소 처리 및 영구격리'의 기준을 준수해야 하며, CCS와 관련된 온실가스 배출량도 고려 ※ 온실가스 배출량 측정 시 '24년까지는 온실가스 배출권거래제 운영을 위한 검증지침에 따라 산정, '25년부터는 환경성적표지 작성지침에 따라 전과정 온실가스 배출량 산정	<input type="checkbox"/>
③ 배제기준		
기후변화 적응	'붙임2. 배제기준-기후변화 적응'을 충족하고 있는가?	<input type="checkbox"/>
물의 지속가능한 보전	'붙임3. 배제기준-물의 지속가능한 보전'을 충족하고 있는가?	<input type="checkbox"/>
순환경제로의 전환	'붙임4. 배제기준-순환경제로의 전환'을 충족하고 있는가?	<input type="checkbox"/>
오염 방지 및 관리	'붙임5. 배제기준-오염 방지 및 관리'를 충족하고 있는가?	<input type="checkbox"/>
생물다양성 보전	'붙임6. 배제기준-생물다양성 보전'을 충족하고 있는가?	<input type="checkbox"/>
④ 보호기준		
해당 경제활동이 기획, 건설, 운영과정에서 인권(아동노동 등), 노동(강제노동 등), 안전(중대 재해 등), 반부패(뇌물수수 등), 문화재 파괴 등 법규 위반행위와 무관한가?		<input type="checkbox"/>

## (3) 재생에너지 생산 : 바이오가스

<b>① 활동기준</b>		
전력, 열 중 하나 이상을 생산, 공급하기 위하여 바이오가스를 이용하는 발전설비, 열병합 발전설비, 열 생산설비를 구축·운영하는 활동(혼소 제외)		<input type="checkbox"/>
<b>② 인정기준</b>		
온실가스 감축	이용하는 바이오가스가 '1-나-(9) 바이오가스 제조'의 기준을 충족하고 있는가?	<input type="checkbox"/>
<b>③ 배제기준</b>		
기후변화 적응	'붙임2. 배제기준-기후변화 적응'을 충족하고 있는가?	<input type="checkbox"/>
물의 지속가능한 보전	'붙임3. 배제기준-물의 지속가능한 보전'을 충족하고 있는가?	<input type="checkbox"/>
순환경제로의 전환	'붙임4. 배제기준-순환경제로의 전환'을 충족하고 있는가?	<input type="checkbox"/>
오염 방지 및 관리	'붙임5. 배제기준-오염 방지 및 관리'를 충족하고 있는가?	<input type="checkbox"/>
생물다양성 보전	'붙임6. 배제기준-생물다양성 보전'을 충족하고 있는가?	<input type="checkbox"/>
<b>④ 보호기준</b>		
해당 경제활동이 기획, 건설, 운영과정에서 인권(아동노동 등), 노동(강제노동 등), 안전(중대 재해 등), 반부패(뇌물수수 등), 문화재 파괴 등 법규 위반행위와 무관한가?		<input type="checkbox"/>

#### (4) 재생에너지 생산 : 바이오중유

① 활동기준		
전력, 열 중 하나 이상을 생산, 공급하기 위하여 바이오중유를 이용하는 발전설비, 열병합 발전설비, 열 생산설비를 구축·운영하는 활동(혼소 제외)		<input type="checkbox"/>
② 인정기준		
온실가스 감축	가. 이용하는 바이오중유가 '1-나-(10) 바이오에탄올·바이오디젤·바이오중유 제조'의 기준을 충족하고 있는가?	<input type="checkbox"/>
	나. 전력, 열의 에너지 생산량 대비 온실가스 배출량이 100g CO <sub>2</sub> eq./kWh 이내에 해당하는가? ※ 이산화탄소 포집·저장(CCS) 기술을 활용하는 경우 '1-바-(1) 배출되는 이산화탄소 포집', '1-바-(2) 이산화탄소 운송 네트워크 인프라 구축·운영', '1-바-(3) 포집된 이산화탄소 처리 및 영구격리'의 기준을 준수해야 하며, CCS와 관련된 온실가스 배출량도 고려 ※ 온실가스 배출량 측정 시 '24년까지는 온실가스 배출권거래제 운영을 위한 검증지침에 따라 산정, '25년부터는 환경성적표지 작성지침에 따라 전과정 온실가스 배출량 산정	<input type="checkbox"/>
③ 배제기준		
기후변화 적응	'붙임2. 배제기준-기후변화 적응'을 충족하고 있는가?	<input type="checkbox"/>
물의 지속가능한 보전	'붙임3. 배제기준-물의 지속가능한 보전'을 충족하고 있는가?	<input type="checkbox"/>
순환경제로의 전환	'붙임4. 배제기준-순환경제로의 전환'을 충족하고 있는가?	<input type="checkbox"/>
오염 방지 및 관리	'붙임5. 배제기준-오염 방지 및 관리'를 충족하고 있는가?	<input type="checkbox"/>
생물다양성 보전	'붙임6. 배제기준-생물다양성 보전'을 충족하고 있는가?	<input type="checkbox"/>
④ 보호기준		
해당 경제활동이 기획, 건설, 운영과정에서 인권(아동노동 등), 노동(강제노동 등), 안전(중대 재해 등), 반부패(뇌물수수 등), 문화재 파괴 등 법규 위반행위와 무관한가?		<input type="checkbox"/>



## (5) 수소·암모니아 기반 에너지 생산

① 활동기준		
전력, 열 중 하나 이상을 생산, 공급하기 위하여 (1) 수소 또는 (2) 암모니아를 이용하는 발전설비, 열병합 발전설비, 열 생산설비를 구축·운영하는 활동(혼소 제외)		<input type="checkbox"/>
② 인정기준		
온실가스 감축	온실가스 배출권거래제 '배출량 산정계획서 작성 가이드라인'에서 정의하는 "조직경계" 밖에서 "조직경계" 내로 공급된 연료가 수소 또는 암모니아인가?	<input type="checkbox"/>
③ 배제기준		
기후변화 적응	'붙임2. 배제기준-기후변화 적응'을 충족하고 있는가?	<input type="checkbox"/>
물의 지속가능한 보전	'붙임3. 배제기준-물의 지속가능한 보전'을 충족하고 있는가?	<input type="checkbox"/>
순환경제로의 전환	'붙임4. 배제기준-순환경제로의 전환'을 충족하고 있는가?	<input type="checkbox"/>
오염 방지 및 관리	'붙임5. 배제기준-오염 방지 및 관리'를 충족하고 있는가?	<input type="checkbox"/>
생물다양성 보전	'붙임6. 배제기준-생물다양성 보전'을 충족하고 있는가?	<input type="checkbox"/>
④ 보호기준		
해당 경제활동이 기획, 건설, 운영과정에서 인권(아동노동 등), 노동(강제노동 등), 안전(중대 재해 등), 반부패(뇌물수수 등), 문화재 파괴 등 법규 위반행위와 무관한가?		<input type="checkbox"/>

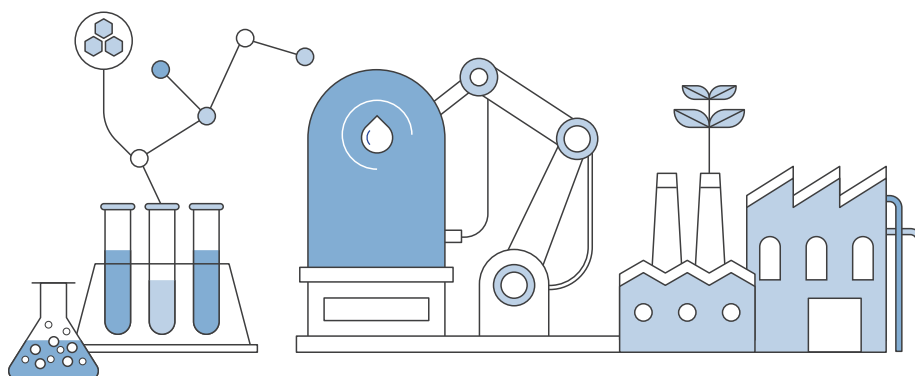

## (6) 혼합가스 기반 에너지 생산

① 활동기준		
전력, 열 중 하나 이상을 생산, 공급하기 위하여 다양한 가스를 혼합*하여 이용하는 발전설비, 열병합 발전설비, 열 생산설비를 구축·운영하는 활동 * 바이오가스·수소·암모니아·부생가스·액화천연가스(LNG; Liquefied Natural Gas) 중 두 가지 이상 혼합하되, 바이오가스·수소·암모니아 중 하나 이상을 반드시 포함한 가스		<input type="checkbox"/>
② 인정기준		
온실가스 감축	전력, 열의 에너지 생산량 대비 온실가스 배출량이 100g CO <sub>2</sub> eq./kWh 이내에 해당하는가? ※ 이산화탄소 포집·저장(CCS) 기술을 활용하는 경우 '1-바-(1) 배출되는 이산화탄소 포집', '1-바-(2) 이산화탄소 운송 네트워크 인프라 구축·운영', '1-바-(3) 포집된 이산화탄소 처리 및 영구격리'의 기준을 준수해야 하며, CCS와 관련된 온실가스 배출량도 고려 ※ 온실가스 배출량 측정 시 '24년까지는 온실가스 배출권거래제 운영을 위한 검증지침에 따라 산정, '25년부터는 환경성적표지 작성지침에 따라 전과정 온실가스 배출량 산정	<input type="checkbox"/>
③ 배제기준		
기후변화 적응	'붙임2. 배제기준-기후변화 적응'을 충족하고 있는가?	<input type="checkbox"/>
물의 지속가능한 보전	'붙임3. 배제기준-물의 지속가능한 보전'을 충족하고 있는가?	<input type="checkbox"/>
순환경제로의 전환	'붙임4. 배제기준-순환경제로의 전환'을 충족하고 있는가?	<input type="checkbox"/>
오염 방지 및 관리	'붙임5. 배제기준-오염 방지 및 관리'를 충족하고 있는가?	<input type="checkbox"/>
생물다양성 보전	'붙임6. 배제기준-생물다양성 보전'을 충족하고 있는가?	<input type="checkbox"/>
④ 보호기준		
해당 경제활동이 기획, 건설, 운영과정에서 인권(아동노동 등), 노동(강제노동 등), 안전(중대 재해 등), 반부패(뇌물수수 등), 문화재 파괴 등 법규 위반행위와 무관한가?		<input type="checkbox"/>

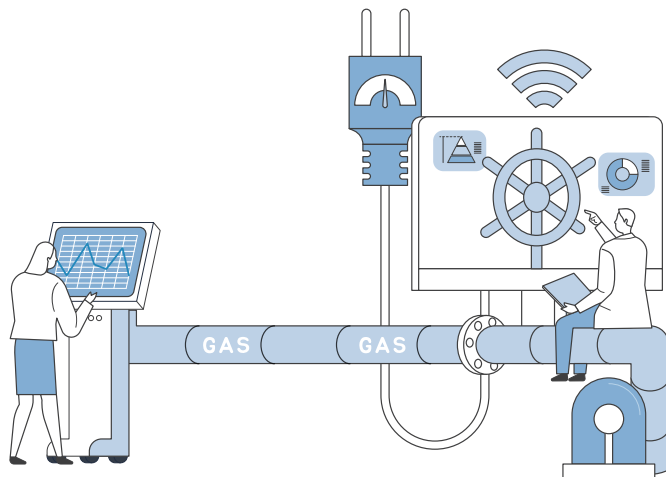

## (7) 폐열·냉열·감압(폐압) 기반 에너지 생산

<b>① 활동기준</b>		
전력, 열 중 하나 이상을 생산, 공급하기 위하여 (1) 폐열, (2) 냉열, (3) 감압(폐압) 중 하나 이상을 이용하는 발전설비, 열병합 발전설비, 열 생산설비를 구축·운영하는 활동		<input type="checkbox"/>
<b>② 인정기준</b>		
온실가스 감축	가. (1)의 경우 산업공정·설비 등에서 미활용되는 폐열을 활용하는 활동인가?	<input type="checkbox"/>
	나. (2)의 경우 액체산소, 액체질소, 액화천연가스 등이 기화할 때 방출되는 에너지 중 미활용되는 냉열을 활용하는 활동인가?	<input type="checkbox"/>
	다. (3)의 경우 정압관리소 등에서 압력차로 발생하는 에너지 중 미활용되는 감압(폐압)을 활용하는 활동인가?	<input type="checkbox"/>
<b>③ 배제기준</b>		
기후변화 적응	‘붙임2. 배제기준-기후변화 적응’을 충족하고 있는가?	<input type="checkbox"/>
물의 지속가능한 보전	‘붙임3. 배제기준-물의 지속가능한 보전’을 충족하고 있는가?	<input type="checkbox"/>
순환경제로의 전환	‘붙임4. 배제기준-순환경제로의 전환’을 충족하고 있는가?	<input type="checkbox"/>
오염 방지 및 관리	‘붙임5. 배제기준-오염 방지 및 관리’를 충족하고 있는가?	<input type="checkbox"/>
생물다양성 보전	‘붙임6. 배제기준-생물다양성 보전’을 충족하고 있는가?	<input type="checkbox"/>
<b>④ 보호기준</b>		
해당 경제활동이 기획, 건설, 운영과정에서 인권(아동노동 등), 노동(강제노동 등), 안전(중대 재해 등), 반부패(뇌물수수 등), 문화재 파괴 등 법규 위반행위와 무관한가?		<input type="checkbox"/>

## (8) 바이오매스 제조

① 활동기준		
바이오매스를 생산하기 위한 설비를 구축·운영하는 활동 ※ 생물유기체 이외의 원료를 함유하지 않아야 함		<input type="checkbox"/>
② 인정기준		
온실가스 감축	생물유기체를 변환시킨 펄프, 목재칩, 펠릿 및 숯 등의 고체연료를 제조하는가? ※ 목재펠릿, 목재칩, 목재브리켓, 성형숯, 숯의 바이오매스 연료를 제조하는 경우 「목재의 지속가능한 이용에 관한 법률」에 따른 「목재제품의 규격과 품질기준」을 준수	<input type="checkbox"/>
③ 배제기준		
기후변화 적응	‘붙임2. 배제기준-기후변화 적응’을 충족하고 있는가?	<input type="checkbox"/>
물의 지속가능한 보전	‘붙임3. 배제기준-물의 지속가능한 보전’을 충족하고 있는가?	<input type="checkbox"/>
순환경제로의 전환	‘붙임4. 배제기준-순환경제로의 전환’을 충족하고 있는가?	<input type="checkbox"/>
오염 방지 및 관리	‘붙임5. 배제기준-오염 방지 및 관리’를 충족하고 있는가?	<input type="checkbox"/>
생물다양성 보전	‘붙임6. 배제기준-생물다양성 보전’을 충족하고 있는가?	<input type="checkbox"/>
	한국산림인증제도 또는 산림관리협의회(FSC; Forest Stewardship Council) 인증, 산림인증승인프로그램(PEFC; Program for the Endorsement of Forest Certification), 지속가능 산림 이니셔티브(SFI; Sustainable Forestry Initiative), ISO22095의 임산물 생산·유통(CoC; Chain of Custody) 인증 중 하나 이상을 획득한 원료를 사용할 계획을 가지고 있으며 이에 따라 사용하고 있는가?	<input type="checkbox"/>
④ 보호기준		
해당 경제활동이 기획, 건설, 운영과정에서 인권(아동노동 등), 노동(강제노동 등), 안전(중대 재해 등), 반부패(뇌물수수 등), 문화재 파괴 등 법규 위반행위와 무관한가?		<input type="checkbox"/>

## (9) 바이오가스 제조

## ① 활동기준

바이오가스를 생산하기 위한 설비를 구축·운영하는 활동  
※ 생물유기체 이외의 원료를 함유하지 않아야 함

☐

## ② 인정기준

온실가스 감축	<p>생물유기체를 변환시킨 바이오가스를 제조하는가? ※ 축산분뇨, 음식물쓰레기, 하폐수 슬러지의 혐기성 소화 과정에서 확보된 메탄가스를 활용하는 바이오가스를 생산하는 경우 '4-나(1) 혐기성 소화의 메탄가스 포집 및 처리·활용'의 기준을 준수 ※ 쓰레기 매립장의 유기성폐기물을 변환시킨 매립지가스를 활용하는 경우 '4-나(2) 매립가스 포집 및 처리·활용'의 기준을 준수</p>	<input type="checkbox"/>
---------	--	--------------------------

## ③ 배제기준

기후변화 적응	'붙임2. 배제기준-기후변화 적응'을 충족하고 있는가?	<input type="checkbox"/>
물의 지속가능한 보전	'붙임3. 배제기준-물의 지속가능한 보전'을 충족하고 있는가?	<input type="checkbox"/>
순환경제로의 전환	'붙임4. 배제기준-순환경제로의 전환'을 충족하고 있는가?	<input type="checkbox"/>
오염 방지 및 관리	<p>'붙임5. 배제기준-오염 방지 및 관리'를 충족하고 있는가?</p> <p>유압가스배관에 긴급차단밸브[한국산업표준(KS 마크) 또는 동급기준 이상]를 설치하고, 보일러실에 가스누출경보차단장치를 설치할 계획을 수립·이행하고 있는가?</p>	<input type="checkbox"/>
생물다양성 보전	'붙임6. 배제기준-생물다양성 보전'을 충족하고 있는가?	<input type="checkbox"/>

## ④ 보호기준

해당 경제활동이 기획, 건설, 운영과정에서 인권(아동노동 등), 노동(강제노동 등), 안전(중대 재해 등), 반부패(뇌물수수 등), 문화재 파괴 등 법규 위반행위와 무관한가?

☐

## (10) 바이오에탄올·바이오디젤·바이오중유 제조

<b>① 활동기준</b>		
바이오에탄올·바이오디젤·바이오중유를 생산하기 위한 설비를 구축·운영하는 활동 ※ 생물유기체 이외의 원료를 함유하지 않아야 함		<input type="checkbox"/>
<b>② 인정기준</b>		
온실가스 감축	생물유기체를 변환시킨 바이오에탄올, 바이오디젤, 바이오중유를 제조하는가? ※ 바이오디젤(BD100), 바이오중유를 생산하는 경우 「석유대체연료의 품질기준과 검사방법 및 검사수수료에 관한 고시」의 [별표] 석유대체연료의 품질기준의 모든 기준을 준수하고 있는가?	<input type="checkbox"/>
<b>③ 배제기준</b>		
기후변화 적응	‘붙임2. 배제기준-기후변화 적응’을 충족하고 있는가?	<input type="checkbox"/>
물의 지속가능한 보전	‘붙임3. 배제기준-물의 지속가능한 보전’을 충족하고 있는가?	<input type="checkbox"/>
순환경제로의 전환	‘붙임4. 배제기준-순환경제로의 전환’을 충족하고 있는가?	<input type="checkbox"/>
오염 방지 및 관리	‘붙임5. 배제기준-오염 방지 및 관리’를 충족하고 있는가?	<input type="checkbox"/>
생물다양성 보전	‘붙임6. 배제기준-생물다양성 보전’을 충족하고 있는가?	<input type="checkbox"/>
	천연림, 이탄지, 습지 벌채나 30ha 이상 면적의 대규모 모두베기 벌채 등 환경파괴가 발생한 원료 사용을 방지하기 위한 계획을 수립하고, 이를 이행하고 있는가?	<input type="checkbox"/>
<b>④ 보호기준</b>		
해당 경제활동이 기획, 건설, 운영과정에서 인권(아동노동 등), 노동(강제노동 등), 안전(중대 재해 등), 반부패(뇌물수수 등), 문화재 파괴 등 법규 위반행위와 무관한가?		<input type="checkbox"/>

## (11) 수소 제조

<b>① 활동기준</b>		
수소를 생산하기 위한 설비를 구축·운영하는 활동		<input type="checkbox"/>
<b>② 인정기준</b>		
온실가스 감축	가. 재생에너지로 물을 전기분해하여 수소를 생산하는 설비를 구축·운영하는 활동인가? 또는	<input type="checkbox"/>
	나. 바이오가스를 개질하여 수소를 생산하는 설비를 구축·운영하는 활동인가? 또는 ※ 바이오가스 중 축산분뇨, 음식물쓰레기, 하폐수 슬러지 등 혐기성 소화를 통해 확보된 메탄가스를 개질하여 수소를 생산하는 시설의 경우 '4-나-(1) 혐기성 소화의 메탄가스 포집 및 처리·활용'의 기준을 준수 ※ 바이오가스 중 매립장의 매립가스를 개질하여 수소를 생산하는 시설의 경우 '4-나-(2) 매립가스 포집 및 처리·활용'의 기준을 준수	<input type="checkbox"/>
	다. '1-나-(12) 암모니아제조'의 기준을 준수하는 암모니아에서 수소를 생산하는 설비를 구축·운영하는 활동인가?	<input type="checkbox"/>
<b>③ 배제기준</b>		
기후변화 적응	'붙임2. 배제기준-기후변화 적응'을 충족하고 있는가?	<input type="checkbox"/>
물의 지속가능한 보전	'붙임3. 배제기준-물의 지속가능한 보전'을 충족하고 있는가?	<input type="checkbox"/>
순환경제로의 전환	'붙임4. 배제기준-순환경제로의 전환'을 충족하고 있는가?	<input type="checkbox"/>
오염 방지 및 관리	'붙임5. 배제기준-오염 방지 및 관리'를 충족하고 있는가?	<input type="checkbox"/>
생물다양성 보전	'붙임6. 배제기준-생물다양성 보전'을 충족하고 있는가?	<input type="checkbox"/>
<b>④ 보호기준</b>		
해당 경제활동이 기획, 건설, 운영과정에서 인권(아동노동 등), 노동(강제노동 등), 안전(중대 재해 등), 반부패(뇌물수수 등), 문화재 파괴 등 법규 위반행위와 무관한가?		<input type="checkbox"/>

## (12) 암모니아 제조

① 활동기준		
암모니아를 생산하기 위한 설비를 구축·운영하는 활동		<input type="checkbox"/>
② 인정기준		
온실가스 감축	가. '1-나-(11) 수소 제조'의 기준을 준수하는 수소를 활용하여 암모니아를 생산하는 설비를 구축·운영하는 활동인가? 또는	<input type="checkbox"/>
	나. 폐수처리 과정에서 발생하는 암모니아를 회수, 생산하는 설비를 구축·운영하는 활동인가?	<input type="checkbox"/>
③ 배제기준		
기후변화 적응	'붙임2. 배제기준-기후변화 적응'을 충족하고 있는가?	<input type="checkbox"/>
물의 지속가능한 보전	'붙임3. 배제기준-물의 지속가능한 보전'을 충족하고 있는가?	<input type="checkbox"/>
순환경제로의 전환	'붙임4. 배제기준-순환경제로의 전환'을 충족하고 있는가?	<input type="checkbox"/>
오염 방지 및 관리	'붙임5. 배제기준-오염 방지 및 관리'를 충족하고 있는가?	<input type="checkbox"/>
생물다양성 보전	'붙임6. 배제기준-생물다양성 보전'을 충족하고 있는가?	<input type="checkbox"/>
④ 보호기준		
해당 경제활동이 기획, 건설, 운영과정에서 인권(아동노동 등), 노동(강제노동 등), 안전(중대 재해 등), 반부패(뇌물수수 등), 문화재 파괴 등 법규 위반행위와 무관한가?		<input type="checkbox"/>

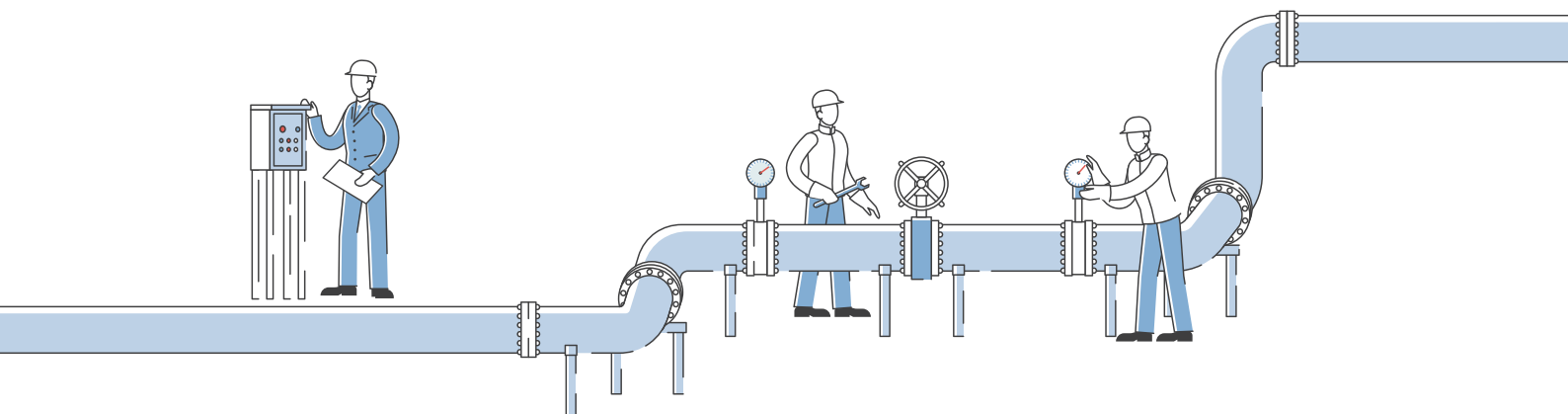



## (13) 전기 에너지 저장·전환

## ① 활동기준

생산된 전기 에너지를 (1) 에너지저장장치(ESS; Energy Storage System)에 직접 저장, (2) 화학에너지인 수소로 전환, (3) 화학에너지인 암모니아로 전환, (4) 지역난방 열에너지로 전환, (5) 양수발전을 위한 위치에너지로 전환하기 위해 필요한 제반 설비를 구축·운영하는 활동	<input type="checkbox"/>
--	--------------------------

## ② 인정기준

온실가스 감축	가. (1)의 경우 한국전지산업협회의 'SPS-C KBIA-10100-03-7312 에너지 저장시스템용 리튬이차전지시스템-성과와 안전' 인증을 취득한 이차전지를 이용하고, 한국스마트그리드협회의 표준 'SPS-SGSF-025-4-1972 전기에너지저장시스템용 전력변환장치의 성능 요구사항'에 따른 안전성능시험을 완료한 전력변환장치(PCS; Power Conditioning System)로 제작하였는가?	<input type="checkbox"/>
	나. (2)의 경우 '1-나-(11) 수소 제조'의 기준을 준수하고 있는가?	<input type="checkbox"/>
	다. (3)의 경우 '1-나-(12) 암모니아 제조'의 기준을 준수하고 있는가?	<input type="checkbox"/>
	라. (4)의 경우 재생에너지 잉여전력을 지역난방 열에너지로 전환하는가?	<input type="checkbox"/>
	마. (5)의 경우 별도의 인정기준 미적용	<input type="checkbox"/>

## ③ 배제기준

기후변화 적응	'붙임2. 배제기준-기후변화 적응'을 충족하고 있는가?	<input type="checkbox"/>
물의 지속가능한 보전	'붙임3. 배제기준-물의 지속가능한 보전'을 충족하고 있는가?	<input type="checkbox"/>
순환경제로의 전환	'붙임4. 배제기준-순환경제로의 전환'을 충족하고 있는가?	<input type="checkbox"/>
오염 방지 및 관리	'붙임5. 배제기준-오염 방지 및 관리'를 충족하고 있는가?	<input type="checkbox"/>
생물다양성 보전	'붙임6. 배제기준-생물다양성 보전'을 충족하고 있는가?	<input type="checkbox"/>

## ④ 보호기준

해당 경제활동이 기획, 건설, 운영과정에서 인권(아동노동 등), 노동(강제노동 등), 안전(중대 재해 등), 반부패(뇌물수수 등), 문화재 파괴 등 법규 위반행위와 무관한가?	<input type="checkbox"/>
---	--------------------------

## (14) 열에너지 저장

<b>① 활동기준</b>		
열에너지를 저장하기 위해 필요한 설비를 구축·운영하는 활동 <예 : 지하 열에너지 저장시설 (UTES; Underground Thermal Energy Storage), 대수층 열에너지 저장시설 (ATES; Aquifer Thermal Energy Storage) 등>		<input type="checkbox"/>
<b>② 인정기준</b>		
온실가스 감축	상기 활동기준에 해당하는 경우 별도의 인정기준 미적용	<input type="checkbox"/>
<b>③ 배제기준</b>		
기후변화 적응	‘붙임2. 배제기준-기후변화 적응’을 충족하고 있는가?	<input type="checkbox"/>
물의 지속가능한 보전	‘붙임3. 배제기준-물의 지속가능한 보전’을 충족하고 있는가?	<input type="checkbox"/>
순환경제로의 전환	‘붙임4. 배제기준-순환경제로의 전환’을 충족하고 있는가?	<input type="checkbox"/>
오염 방지 및 관리	‘붙임5. 배제기준-오염 방지 및 관리’를 충족하고 있는가?	<input type="checkbox"/>
생물다양성 보전	‘붙임6. 배제기준-생물다양성 보전’을 충족하고 있는가?	<input type="checkbox"/>
<b>④ 보호기준</b>		
해당 경제활동이 기획, 건설, 운영과정에서 인권(아동노동 등), 노동(강제노동 등), 안전(중대 재해 등), 반부패(뇌물수수 등), 문화재 파괴 등 법규 위반행위와 무관한가?		<input type="checkbox"/>

## (15) 수소·암모니아 에너지 저장

## ① 활동기준

수소 또는 암모니아의 저장 설비(예 : 액화수소로 변환 및 저장 설비\* 등)를 구축·개조·운영하는 활동  
 \* 수소를 충전·저장하기 위하여 지상 또는 지하에 고정 설치하는 저장탱크  
 (수소의 품질을 균질화하기 위한 설비 포함)

☐

## ② 인정기준

온실가스 감축      상기 활동기준에 해당하는 경우 별도의 인정기준 미적용

☐

## ③ 배제기준

기후변화 적응      ‘붙임2. 배제기준-기후변화 적응’을 충족하고 있는가?

☐

물의 지속가능한  
보전      ‘붙임3. 배제기준-물의 지속가능한 보전’을 충족하고 있는가?

☐

순환경제로의 전환      ‘붙임4. 배제기준-순환경제로의 전환’을 충족하고 있는가?

☐

오염 방지 및 관리      ‘붙임5. 배제기준-오염 방지 및 관리’를 충족하고 있는가?

☐

생물다양성 보전      ‘붙임6. 배제기준-생물다양성 보전’을 충족하고 있는가?

☐

## ④ 보호기준

해당 경제활동이 기획, 건설, 운영과정에서 인권(아동노동 등), 노동(강제노동 등),  
안전(중대 재해 등), 반부패(뇌물수수 등), 문화재 파괴 등 법규 위반행위와 무관한가?

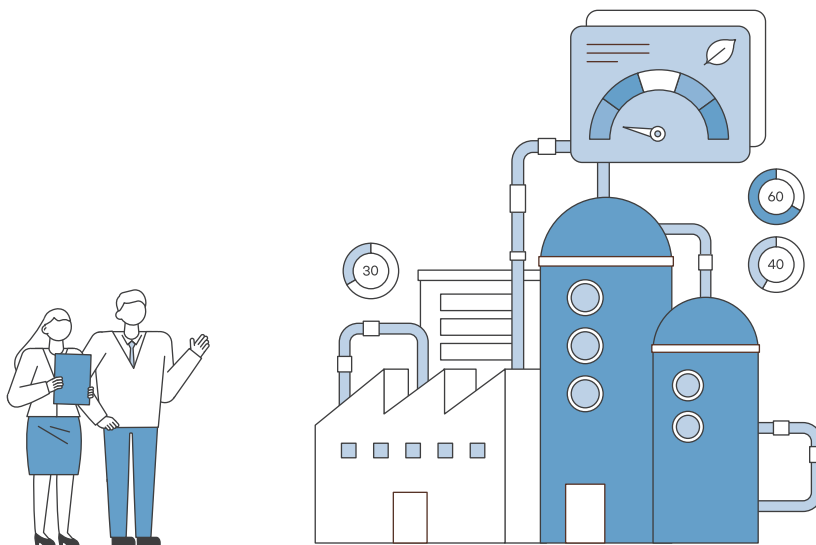
☐

## (16) 재생에너지 관련 송배전 인프라 구축·운영

<b>① 활동기준</b>		
재생에너지 관련 송배전 인프라를 구축·운영하는 활동		<input type="checkbox"/>
<b>② 인정기준</b>		
온실가스 감축	가. '1-나-(1)~(4)'의 기준을 충족하는 재생에너지 송배전을 위한 인프라를 구축·운영하는 활동인가? 또는	<input type="checkbox"/>
	나. 향후 5년간 신규로 활성화되는 발전용량의 2/3 이상이 '1-나-(1)~(4)'의 기준을 충족하는 재생에너지 송배전을 위한 인프라를 구축·운영하는 활동인가?	<input type="checkbox"/>
<b>③ 배제기준</b>		
기후변화 적응	'붙임2. 배제기준-기후변화 적응'을 충족하고 있는가?	<input type="checkbox"/>
물의 지속가능한 보전	'붙임3. 배제기준-물의 지속가능한 보전'을 충족하고 있는가?	<input type="checkbox"/>
순환경제로의 전환	'붙임4. 배제기준-순환경제로의 전환'을 충족하고 있는가?	<input type="checkbox"/>
오염 방지 및 관리	'붙임5. 배제기준-오염 방지 및 관리'를 충족하고 있는가?	<input type="checkbox"/>
생물다양성 보전	'붙임6. 배제기준-생물다양성 보전'을 충족하고 있는가?	<input type="checkbox"/>
<b>④ 보호기준</b>		
해당 경제활동이 기획, 건설, 운영과정에서 인권(아동노동 등), 노동(강제노동 등), 안전(중대 재해 등), 반부패(뇌물수수 등), 문화재 파괴 등 법규 위반행위와 무관한가?		<input type="checkbox"/>

## (17) 바이오가스·수소·암모니아 이송 인프라 구축·개조·운영

① 활동기준		
바이오가스, 수소, 암모니아의 이송을 위한 (1) 네트워크 인프라를 구축·개조·운영하거나 (2) 탱크로리 및 선박 등을 통해 이송하는 활동		<input type="checkbox"/>
② 인정기준		
온실가스 감축	가. (1)의 경우 별도의 인정기준 미적용	<input type="checkbox"/>
	나. (2)의 경우 '1-다-(1) 무공해 차량·철도차량·건설기계·농업기계·선박·항공기·자전거 제조'의 기준을 충족하는 탱크로리 차량 또는 선박인가?	<input type="checkbox"/>
③ 배제기준		
기후변화 적응	'붙임2. 배제기준-기후변화 적응'을 충족하고 있는가?	<input type="checkbox"/>
물의 지속가능한 보전	'붙임3. 배제기준-물의 지속가능한 보전'을 충족하고 있는가?	<input type="checkbox"/>
순환경제로의 전환	'붙임4. 배제기준-순환경제로의 전환'을 충족하고 있는가?	<input type="checkbox"/>
오염 방지 및 관리	'붙임5. 배제기준-오염 방지 및 관리'를 충족하고 있는가?	<input type="checkbox"/>
생물다양성 보전	'붙임6. 배제기준-생물다양성 보전'을 충족하고 있는가?	<input type="checkbox"/>
④ 보호기준		
해당 경제활동이 기획, 건설, 운영과정에서 인권(아동노동 등), 노동(강제노동 등), 안전(중대 재해 등), 반부패(뇌물수수 등), 문화재 파괴 등 법규 위반행위와 무관한가?		<input type="checkbox"/>

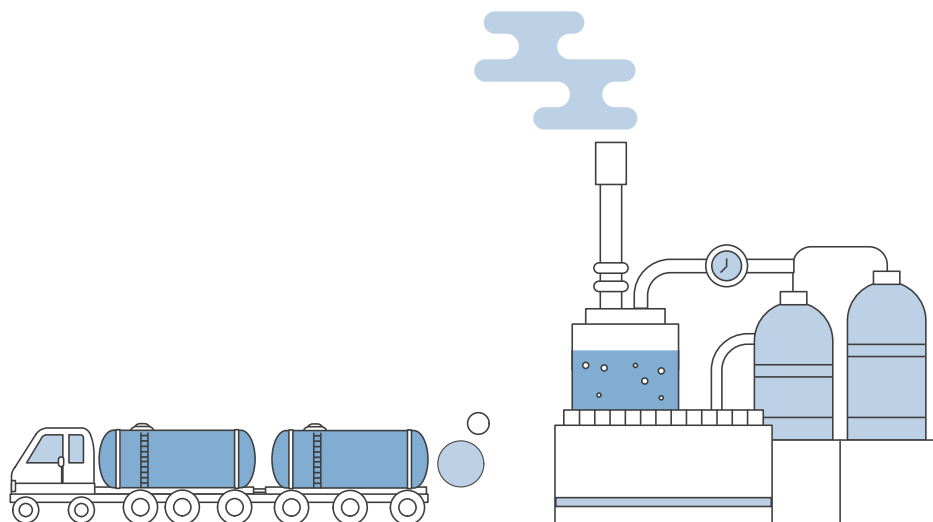

## (18) 폐열·냉열 공급 인프라 구축·개조·운영

<b>① 활동기준</b>		
미활용 (1) 폐열, (2) 냉열의 이용을 촉진하기 위하여 관련 에너지의 공급 인프라를 구축·개조·운영하는 활동		<input type="checkbox"/>
<b>② 인정기준</b>		
온실가스 감축	가. (1)의 경우 산업공장·설비 등에서 미활용되는 폐열을 활용하기 위해 관련 에너지를 공급하기 위한 인프라를 구축·개조·운영하는 활동인가?	<input type="checkbox"/>
	나. (2)의 경우 액체산소, 액체질소, 액화천연가스 등이 기화할 때 방출되는 에너지 중 미활용되는 냉열을 활용하기 위해 관련 에너지를 공급하기 위한 인프라를 구축·개조·운영하는 활동인가?	<input type="checkbox"/>
<b>③ 배제기준</b>		
기후변화 적응	‘붙임2. 배제기준-기후변화 적응’을 충족하고 있는가?	<input type="checkbox"/>
물의 지속가능한 보전	‘붙임3. 배제기준-물의 지속가능한 보전’을 충족하고 있는가?	<input type="checkbox"/>
순환경제로의 전환	‘붙임4. 배제기준-순환경제로의 전환’을 충족하고 있는가?	<input type="checkbox"/>
오염 방지 및 관리	‘붙임5. 배제기준-오염 방지 및 관리’를 충족하고 있는가?	<input type="checkbox"/>
생물다양성 보전	‘붙임6. 배제기준-생물다양성 보전’을 충족하고 있는가?	<input type="checkbox"/>
<b>④ 보호기준</b>		
해당 경제활동이 기획, 건설, 운영과정에서 인권(아동노동 등), 노동(강제노동 등), 안전(중대 재해 등), 반부패(뇌물수수 등), 문화재 파괴 등 법규 위반행위와 무관한가?		<input type="checkbox"/>

## (19) ICT 기반 에너지 관리 솔루션 개발 및 시스템 구축·운영

## ① 활동기준

재생에너지 이용 촉진, 무공해 차량·철도차량·건설기계·농업기계·선박·항공기·자전거 활용 촉진, 에너지 효율 개선 등 온실가스 감축을 위해 관련 ICT 솔루션을 개발하거나 시스템을 구축·운영하는 활동

☐

## ② 인정기준

온실가스 감축	가. 분산에너지 시스템 등 재생에너지 이용을 촉진하는 ICT 솔루션을 개발하거나 관련 시스템을 구축·운영하는 활동인가? 또는	<input type="checkbox"/>
	나. 발전량 예측, 발전소 유지관리 등 재생에너지 설비 관련 의사결정에 활용되는 ICT 솔루션을 개발하거나 관련 시스템을 구축·운영하는 활동인가? 또는	<input type="checkbox"/>
	다. 스마트 미터링 시스템, 스마트 그리드 시스템 등 전기시스템의 통제·모니터링 관련 ICT 솔루션을 개발하거나 관련 시스템을 구축·운영하는 활동인가? 또는	<input type="checkbox"/>
	라. 무공해 차량·철도차량·건설기계·농업기계·선박·항공기·자전거의 충전이나 충전된 에너지를 활용하는 등의 서비스를 제공하기 위한 ICT 솔루션을 개발하거나 관련 시스템을 구축·운영하는 활동인가? 또는	<input type="checkbox"/>
	마. 에너지 효율 개선이나 온실가스 감축을 위한 ICT 솔루션을 개발하거나 수요자원거래기술 등 관련 시스템을 구축·운영하는 활동인가? 또는	<input type="checkbox"/>
	바. 전력계통의 수요측 유연성자원을 보급하는 ICT 솔루션을 개발하거나 관련 시스템을 구축·운영하는 활동인가?	<input type="checkbox"/>

## ③ 배제기준

기후변화 적응	해당 없음	
물의 지속가능한 보전	해당 없음	
순환경제로의 전환	해당 없음	
오염 방지 및 관리	해당 없음	
생물다양성 보전	해당 없음	

## ④ 보호기준

해당 경제활동이 기획, 건설, 운영과정에서 인권(아동노동 등), 노동(강제노동 등), 안전(중대 재해 등), 반부패(뇌물수수 등), 문화재 파괴 등 법규 위반행위와 무관한가?

☐

## 다. 수송

### (1) 무공해 차량·철도차량·건설기계·농업기계·선박·항공기·자전거 제조

① 활동기준		
무공해(전기, 태양광, 수소) 차량·철도차량·건설기계·농업기계·선박·항공기·자전거* 생산 및 이에 필요한 설비를 구축·운영하는 활동 *「자전거 이용 활성화에 관한 법률」제2조에 따른 자전거로서 무공해(전기, 태양광, 수소) 및 사람의 힘으로 페달이나 손페달을 사용하여 움직이는 것을 포함함		<input type="checkbox"/>
② 인정기준		
온실가스 감축	상기 활동기준에 해당하는 경우 별도의 인정기준 미적용	<input type="checkbox"/>
③ 배제기준		
기후변화 적응	‘붙임2. 배제기준-기후변화 적응’을 충족하고 있는가?	<input type="checkbox"/>
물의 지속가능한 보전	‘붙임3. 배제기준-물의 지속가능한 보전’을 충족하고 있는가?	<input type="checkbox"/>
순환경제로의 전환	‘붙임4. 배제기준-순환경제로의 전환’을 충족하고 있는가?	<input type="checkbox"/>
	차량의 경우, 무공해 차량 중 승용자동차, 승합자동차(승차정원 9명 이하), 화물자동차(경형 및 소형)의 경우 환경성보장제도에 따라 폐자동차 재활용 비율을 준수하고 있는가?	<input type="checkbox"/>
오염 방지 및 관리	‘붙임5. 배제기준-오염 방지 및 관리’를 충족하고 있는가?	<input type="checkbox"/>
	선박의 경우 운송에 투입될 선박이 「선박안전법」 또는 「해양환경관리법」에 따른 검사를 받고 증서의 유효기간이 만료되지 않았으며 관련 기준을 준수하는가?	<input type="checkbox"/>
생물다양성 보전	‘붙임6. 배제기준-생물다양성 보전’을 충족하고 있는가?	<input type="checkbox"/>
④ 보호기준		
해당 경제활동이 기획, 건설, 운영과정에서 인권(아동노동 등), 노동(강제노동 등), 안전(중대 재해 등), 반부패(뇌물수수 등), 문화재 파괴 등 법규 위반행위와 무관한가?		<input type="checkbox"/>



## (2) 무공해 차량·철도차량·건설기계·농업기계·선박·항공기·자전거 도입

① 활동기준		
무공해(전기, 태양광, 수소) 차량·철도차량·건설기계·농업기계·선박·항공기·자전거*를 도입하거나 무공해(전기, 태양광, 수소) 수단으로 개조하는 활동 *「자전거 이용 활성화에 관한 법률」제2조에 따른 자전거로써 무공해(전기, 태양광, 수소) 및 사람의 힘으로 페달이나 손페달을 사용하여 움직이는 것을 포함함		<input type="checkbox"/>
② 인정기준		
온실가스 감축	상기 활동기준에 해당하는 경우 별도의 인정기준 미적용	<input type="checkbox"/>
③ 배제기준		
기후변화 적응	‘붙임2. 배제기준-기후변화 적응’을 충족하고 있는가?	<input type="checkbox"/>
물의 지속가능한 보전	‘붙임3. 배제기준-물의 지속가능한 보전’을 충족하고 있는가?	<input type="checkbox"/>
순환경제로의 전환	‘붙임4. 배제기준-순환경제로의 전환’을 충족하고 있는가?	<input type="checkbox"/>
	차량의 경우, 무공해 차량 중 승용자동차, 승합자동차(승차정원 9명 이하), 화물자동차(경형 및 소형)의 경우 환경성보장제도에 따라 폐자동차 재활용 비율을 준수하고 있는가?	<input type="checkbox"/>
오염 방지 및 관리	‘붙임5. 배제기준-오염 방지 및 관리’를 충족하고 있는가?	<input type="checkbox"/>
	선박의 경우, 운송에 투입될 선박이 「선박안전법」 또는 「해양환경관리법」에 따른 검사를 받고 증서의 유효기간이 만료되지 않았으며 관련 기준을 준수하는가?	<input type="checkbox"/>
생물다양성 보전	‘붙임6. 배제기준-생물다양성 보전’을 충족하고 있는가?	<input type="checkbox"/>
④ 보호기준		
해당 경제활동이 기획, 건설, 운영과정에서 인권(아동노동 등), 노동(강제노동 등), 안전(중대 재해 등), 반부패(뇌물수수 등), 문화재 파괴 등 법규 위반행위와 무관한가?		<input type="checkbox"/>

### (3) 무공해 운송 인프라 구축·운영

① 활동기준		
(1) 전기충전소, 전력망 접속 개선, 수소연료공급시설, 전기고속도로, 전기철도시설 등의 저탄소 육상 인프라, (2) 육상전원공급장치(AMP; Alternative Maritime Power), 전력망 접속 개선, 무공해(전기, 태양광, 수소) 항만 하역장비, 수소연료공급시설, 바이오에탄올·바이오디젤·바이오중유 공급시설 등의 저탄소 수상 인프라, (3) 무공해(전기, 태양광, 수소) 차량·개인용 이동장치·자전거와 관련된 공유 운송 인프라, (4) 보행자 전용 도로, 자전거도로 등 도보 및 자전거 인프라를 구축·운영하는 활동		<input type="checkbox"/>
② 인정기준		
온실가스 감축	상기 활동기준에 해당하는 경우 별도의 인정기준 미적용	<input type="checkbox"/>
③ 배제기준		
기후변화 적응	‘붙임2. 배제기준-기후변화 적응’을 충족하고 있는가?	<input type="checkbox"/>
물의 지속가능한 보전	‘붙임3. 배제기준-물의 지속가능한 보전’을 충족하고 있는가?	<input type="checkbox"/>
순환경제로의 전환	‘붙임4. 배제기준-순환경제로의 전환’을 충족하고 있는가?	<input type="checkbox"/>
오염 방지 및 관리	‘붙임5. 배제기준-오염 방지 및 관리’를 충족하고 있는가?	<input type="checkbox"/>
생물다양성 보전	‘붙임6. 배제기준-생물다양성 보전’을 충족하고 있는가?	<input type="checkbox"/>
④ 보호기준		
해당 경제활동이 기획, 건설, 운영과정에서 인권(아동노동 등), 노동(강제노동 등), 안전(중대 재해 등), 반부패(뇌물수수 등), 문화재 파괴 등 법규 위반행위와 무관한가?		<input type="checkbox"/>

## 라. 도시·건물

### (1) 제로에너지 특화 도시 개발·운영

① 활동기준		
(1) 신규 제로에너지 특화 도시를 개발하거나, (2) 기존 도시를 제로에너지 특화 도시로 전환하기 위해 도시를 개발·운영하는 활동		<input type="checkbox"/>
② 인정기준		
온실가스 감축	도시 또는 사업 구역의 에너지자립률이 20% 이상인가?	<input type="checkbox"/>
③ 배제기준		
기후변화 적응	‘붙임2. 배제기준-기후변화 적응’을 충족하고 있는가?	<input type="checkbox"/>
물의 지속가능한 보전	‘붙임3. 배제기준-물의 지속가능한 보전’을 충족하고 있는가?	<input type="checkbox"/>
	저영향개발 기법 시공 설계 가이드라인을 고려한 사업계획을 수립하였으며, 이를 이행하고 있는가?	<input type="checkbox"/>
순환경제로의 전환	‘붙임4. 배제기준-순환경제로의 전환’을 충족하고 있는가?	<input type="checkbox"/>
	순환골재 등 의무사용 건설공사에 해당 시「건설폐기물의 재활용촉진에 관한 법률」제38조 따라 순환골재 및 순환골재 재활용제품의 사용 의무(사용용도별 골재 소요량의 40% 이상)를 고려한 계획을 수립하고 이를 이행하고 있는가?	<input type="checkbox"/>
오염 방지 및 관리	‘붙임5. 배제기준-오염 방지 및 관리’를 충족하고 있는가?	<input type="checkbox"/>
	다중이용시설 또는 공동주택인 경우, 접착제, 페인트, 실란트 등 건축물 내부에 사용되는 건축자재가「실내공기질 관리법 시행규칙」제10조(건축자재의 오염물질 방출 기준 등)에 따른 기준을 준수하도록 건설 계획을 수립하고 이에 따라 건축자재를 사용하고 있는가?	<input type="checkbox"/>
생물다양성 보전	‘붙임6. 배제기준-생물다양성 보전’을 충족하고 있는가?	<input type="checkbox"/>
④ 보호기준		
해당 경제활동이 기획, 건설, 운영과정에서 인권(아동노동 등), 노동(강제노동 등), 안전(중대 재해 등), 반부패(뇌물수수 등), 문화재 파괴 등 법규 위반행위와 무관한가?		<input type="checkbox"/>

## (2) 제로에너지 건축물 또는 녹색건축물 신규 건설·리모델링 및 취득

① 활동기준		
(1) 건물 신축, (2) 기존 건물 그린리모델링, (3) 건물 취득하는 활동		<input type="checkbox"/>
② 인정기준		
온실가스 감축	제로에너지 건축물 인증 또는 녹색건축인증 최우수등급 인증을 취득하였는가(제로에너지 건축물 의무 인증 대상이 되는 공공건축물*은 4등급 이상, 나머지 건축물은 5등급 이상)? *「녹색건축물 조성 지원법」 시행령 제12조제2항에 따른 건축물	<input type="checkbox"/>
③ 배제기준		
기후변화 적응	‘붙임2. 배제기준-기후변화 적응’을 충족하고 있는가?	<input type="checkbox"/>
물의 지속가능한 보전	‘붙임3. 배제기준-물의 지속가능한 보전’을 충족하고 있는가?	<input type="checkbox"/>
순환경제로의 전환	‘붙임4. 배제기준-순환경제로의 전환’을 충족하고 있는가?	<input type="checkbox"/>
오염 방지 및 관리	‘붙임5. 배제기준-오염 방지 및 관리’를 충족하고 있는가?	<input type="checkbox"/>
	다중이용시설 또는 공동주택인 경우, 접착제, 페인트, 실란트 등 건축물 내부에 사용되는 건축자재가「실내공기질 관리법 시행규칙」제10조(건축자재의 오염물질 방출 기준 등)에 따른 기준을 준수하도록 건설 계획을 수립하고 이에 따라 건축자재를 사용하고 있는가?	<input type="checkbox"/>
생물다양성 보전	‘붙임6. 배제기준-생물다양성 보전’을 충족하고 있는가?	<input type="checkbox"/>
	한국산림인증제도 또는 산림관리협의회(FSC; Forest Stewardship Council) 인증, 산림인증승인프로그램(PEFC; Program for the Endorsement of Forest Certification), 지속가능 산림 이니셔티브(SFI; Sustainable Forestry Initiative), ISO22095의 임산물 생산·유통(CoC; Chain of Custody) 인증 중 하나 이상을 획득한 자재를 사용할 계획을 가지고 있으며 이에 따라 사용하고 있는가?	<input type="checkbox"/>
④ 보호기준		
해당 경제활동이 기획, 건설, 운영과정에서 인권(아동노동 등), 노동(강제노동 등), 안전(중대 재해 등), 반부패(뇌물수수 등), 문화재 파괴 등 법규 위반행위와 무관한가?		<input type="checkbox"/>

## (3) 건축물 관련 온실가스 감축 설비·인프라 구축·운영

① 활동기준		
주거용, 상업용 등 (1) 건축물 자체의 온실가스를 감축하거나, (2) 건축물을 활용하여 직간접적으로 온실가스를 감축하는데 필요한 설비, 시스템 등 인프라를 구축·운영하는 활동		<input type="checkbox"/>
② 인정기준		
온실가스 감축	가. (1)의 경우 에너지 소요량 감축, 에너지자립률 제고, 에너지 효율 개선 등을 위해 관련 설비(예 : 단열, 열 회수형 환기장치, 고효율 기자재 도입 등)를 설치하는 활동인가? 또는 건축물의 온실가스를 직간접적으로 감축하기 위하여 에너지 용도별 데이터 계측, 최적(목표) 분석·관리 등이 가능한 건축물의 에너지관리시스템 (예 : BEMS, HEMS 등) 등을 구축·설치하는 활동인가?	<input type="checkbox"/>
	나. (2)의 경우 건물 내 양방향 전기자동차 충전시스템 등을 통해 수송 부문의 온실가스를 감축시키거나 전기자동차로부터 전력을 확보하여 건물의 온실가스를 감축하는 인프라를 구축·운영하는 활동인가?	<input type="checkbox"/>
③ 배제기준		
기후변화 적응	‘붙임2. 배제기준-기후변화 적응’을 충족하고 있는가?	<input type="checkbox"/>
물의 지속가능한 보전	‘붙임3. 배제기준-물의 지속가능한 보전’을 충족하고 있는가?	<input type="checkbox"/>
순환경제로의 전환	‘붙임4. 배제기준-순환경제로의 전환’을 충족하고 있는가?	<input type="checkbox"/>
오염 방지 및 관리	‘붙임5. 배제기준-오염 방지 및 관리’를 충족하고 있는가?	<input type="checkbox"/>
생물다양성 보전	‘붙임6. 배제기준-생물다양성 보전’을 충족하고 있는가?	<input type="checkbox"/>
④ 보호기준		
해당 경제활동이 기획, 건설, 운영과정에서 인권(아동노동 등), 노동(강제노동 등), 안전(중대 재해 등), 반부패(뇌물수수 등), 문화재 파괴 등 법규 위반행위와 무관한가?		<input type="checkbox"/>

#### (4) 저탄소 인터넷 데이터 센터 구축·운영

<b>① 활동기준</b>		
인터넷 데이터 센터를 신규로 구축·운영하거나 기존 설비의 개조를 위해 필요한 온실가스 감축 설비, 시스템 등 인프라를 구축·운영하는 활동		<input type="checkbox"/>
<b>② 인정기준</b>		
온실가스 감축	그린데이터센터 인증을 취득하였는가?	<input type="checkbox"/>
<b>③ 배제기준</b>		
기후변화 적응	‘붙임2. 배제기준-기후변화 적응’을 충족하고 있는가?	<input type="checkbox"/>
물의 지속가능한 보전	‘붙임3. 배제기준-물의 지속가능한 보전’을 충족하고 있는가?	<input type="checkbox"/>
순환경제로의 전환	‘붙임4. 배제기준-순환경제로의 전환’을 충족하고 있는가?	<input type="checkbox"/>
오염 방지 및 관리	‘붙임5. 배제기준-오염 방지 및 관리’를 충족하고 있는가?	<input type="checkbox"/>
생물다양성 보전	‘붙임6. 배제기준-생물다양성 보전’을 충족하고 있는가?	<input type="checkbox"/>
<b>④ 보호기준</b>		
해당 경제활동이 기획, 건설, 운영과정에서 인권(아동노동 등), 노동(강제노동 등), 안전(중대 재해 등), 반부패(뇌물수수 등), 문화재 파괴 등 법규 위반행위와 무관한가?		<input type="checkbox"/>

## 마. 농업

### (1) 저탄소 농업

① 활동기준		
식량, 채소, 과일, 화훼 작물 등 농산물을 재배하는 과정에서 온실가스 감축에 기여하는 기술이나 방법을 적용하는 활동		<input type="checkbox"/>
② 인정기준		
온실가스 감축	저탄소 농축산물 인증을 취득하였는가?	<input type="checkbox"/>
③ 배제기준		
기후변화 적응	‘붙임2. 배제기준-기후변화 적응’을 충족하고 있는가?	<input type="checkbox"/>
물의 지속가능한 보전	‘붙임3. 배제기준-물의 지속가능한 보전’을 충족하고 있는가?	<input type="checkbox"/>
순환경제로의 전환	‘붙임4. 배제기준-순환경제로의 전환’을 충족하고 있는가?	<input type="checkbox"/>
오염 방지 및 관리	‘붙임5. 배제기준-오염 방지 및 관리’를 충족하고 있는가?	<input type="checkbox"/>
	‘농약허용기준강화제도’에 따른 농약 안전사용기준과 농약 잔류허용 기준을 준수하는가?	<input type="checkbox"/>
	화학비료 사용기준을 준수하여 ‘농경지 토양화학성분 기준’ 범위 내에 있는가?	<input type="checkbox"/>
	비료가 인근 토양이나 하천 등에 유출되지 않도록 ‘비료관리법’에 따라 비료를 실내 또는 적절한 공간에 보관할 계획을 가지고 있고, 이에 따라 보관하고 있는가?	<input type="checkbox"/>
	가축분뇨로 만든 퇴비나 액비를 농경지에 살포하는 경우 ‘가축분뇨의 관리 및 이용에 관한 법률’에 따라 생산한 퇴비와 액비를 사용할 계획을 가지고 있고, 이에 따라 살포하고 있는가?	<input type="checkbox"/>
	농약이나 가축분뇨, 액비 등이 하천 등 공공수역에 유기, 유출, 방치되지 않도록 관리할 계획을 가지고 있고, 이에 따라 보관하고 있는가?	<input type="checkbox"/>
생물다양성 보전	‘붙임6. 배제기준-생물다양성 보전’을 충족하고 있는가?	<input type="checkbox"/>
④ 보호기준		
해당 경제활동이 기획, 건설, 운영과정에서 인권(아동노동 등), 노동(강제노동 등), 안전(중대 재해 등), 반부패(뇌물수수 등), 문화재 파괴 등 법규 위반행위와 무관한가?		<input type="checkbox"/>

## (2) 저탄소 사료 및 대체가공식품 제조

① 활동기준		
(1) 저메탄, 저단백질 사료를 제조하거나, (2) 대체가공식품(배양육, 식물성분 고기, 곤충원료 등)을 제조하는 활동		<input type="checkbox"/>
② 인정기준		
온실가스 감축	상기 활동기준에 해당하는 경우 별도의 인정기준 미적용	<input type="checkbox"/>
③ 배제기준		
기후변화 적응	‘붙임2. 배제기준-기후변화 적응’을 충족하고 있는가?	<input type="checkbox"/>
물의 지속가능한 보전	‘붙임3. 배제기준-물의 지속가능한 보전’을 충족하고 있는가?	<input type="checkbox"/>
순환경제로의 전환	‘붙임4. 배제기준-순환경제로의 전환’을 충족하고 있는가?	<input type="checkbox"/>
오염 방지 및 관리	‘붙임5. 배제기준-오염 방지 및 관리’를 충족하고 있는가?	<input type="checkbox"/>
생물다양성 보전	‘붙임6. 배제기준-생물다양성 보전’을 충족하고 있는가?	<input type="checkbox"/>
④ 보호기준		
해당 경제활동이 기획, 건설, 운영과정에서 인권(아동노동 등), 노동(강제노동 등), 안전(중대 재해 등), 반부패(뇌물수수 등), 문화재 파괴 등 법규 위반행위와 무관한가?		<input type="checkbox"/>

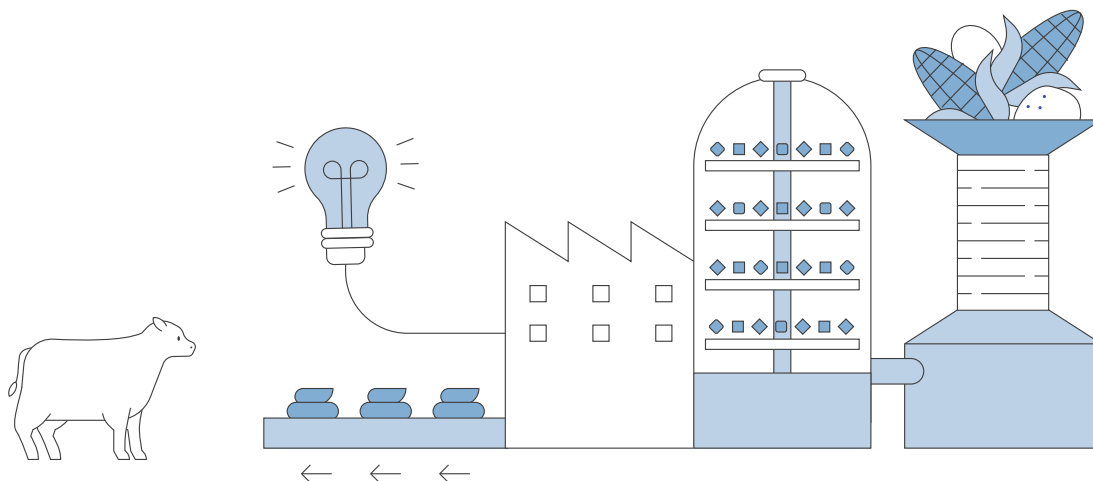



## 바. 이산화탄소 포집

### (1) 배출되는 이산화탄소 포집

① 활동기준		
이산화탄소를 포집하는 설비를 구축·운영하는 활동		<input type="checkbox"/>
② 인정기준		
온실가스 감축	상기 활동기준에 해당하는 경우 별도의 인정기준 미적용	<input type="checkbox"/>
③ 배제기준		
기후변화 적응	‘붙임2. 배제기준-기후변화 적응’을 충족하고 있는가?	<input type="checkbox"/>
물의 지속가능한 보전	‘붙임3. 배제기준-물의 지속가능한 보전’을 충족하고 있는가?	<input type="checkbox"/>
순환경제로의 전환	‘붙임4. 배제기준-순환경제로의 전환’을 충족하고 있는가?	<input type="checkbox"/>
오염 방지 및 관리	‘붙임5. 배제기준-오염 방지 및 관리’를 충족하고 있는가?	<input type="checkbox"/>
	배출되는 이산화탄소를 포집하는 경우 대기오염물질의 누출 감지시설을 설치·운영하고 있는가?	<input type="checkbox"/>
생물다양성 보전	‘붙임6. 배제기준-생물다양성 보전’을 충족하고 있는가?	<input type="checkbox"/>
④ 보호기준		
해당 경제활동이 기획, 건설, 운영과정에서 인권(아동노동 등), 노동(강제노동 등), 안전(중대 재해 등), 반부패(뇌물수수 등), 문화재 파괴 등 법규 위반행위와 무관한가?		<input type="checkbox"/>

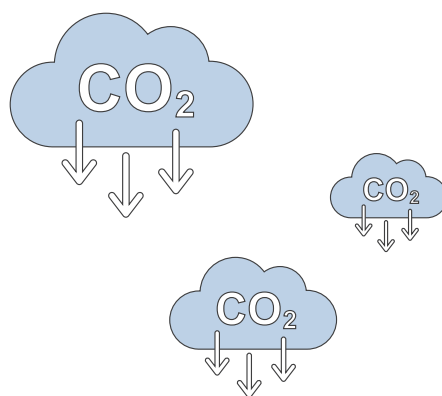

## (2) 이산화탄소 운송 네트워크 인프라 구축·운영

<b>① 활동기준</b>		
이산화탄소의 포집, 처리, 영구격리 및 활용을 위한 운송 네트워크 인프라를 구축·운영하는 활동		<input type="checkbox"/>
<b>② 인정기준</b>		
온실가스 감축	상기 활동기준에 해당하는 경우 별도의 인정기준 미적용	<input type="checkbox"/>
<b>③ 배제기준</b>		
기후변화 적응	‘붙임2. 배제기준-기후변화 적응’을 충족하고 있는가?	<input type="checkbox"/>
물의 지속가능한 보전	‘붙임3. 배제기준-물의 지속가능한 보전’을 충족하고 있는가?	<input type="checkbox"/>
순환경제로의 전환	‘붙임4. 배제기준-순환경제로의 전환’을 충족하고 있는가?	<input type="checkbox"/>
오염 방지 및 관리	‘붙임5. 배제기준-오염 방지 및 관리’를 충족하고 있는가?	<input type="checkbox"/>
생물다양성 보전	‘붙임6. 배제기준-생물다양성 보전’을 충족하고 있는가?	<input type="checkbox"/>
<b>④ 보호기준</b>		
해당 경제활동이 기획, 건설, 운영과정에서 인권(아동노동 등), 노동(강제노동 등), 안전(중대 재해 등), 반부패(뇌물수수 등), 문화재 파괴 등 법규 위반행위와 무관한가?		<input type="checkbox"/>

## (3) 포집된 이산화탄소 처리 및 영구격리

① 활동기준		
포집된 이산화탄소의 처리 또는 영구격리하는 설비를 구축·운영하는 활동		<input type="checkbox"/>
② 인정기준		
온실가스 감축	상기 활동기준에 해당하는 경우 별도의 인정기준 미적용	<input type="checkbox"/>
③ 배제기준		
기후변화 적응	'붙임2. 배제기준-기후변화 적응'을 충족하고 있는가?	<input type="checkbox"/>
물의 지속가능한 보전	'붙임3. 배제기준-물의 지속가능한 보전'을 충족하고 있는가?	<input type="checkbox"/>
	해양에 격리할 경우, 관계법에 따른 사용 허가를 받고 허가기준을 준수하고 있는가? ※「해양환경관리법」, 「해양폐기물 및 해양오염퇴적물 관리법」, 「공유수면 관리 및 매립에 관한 법률」	<input type="checkbox"/>
순환경제로의 전환	'붙임4. 배제기준-순환경제로의 전환'을 충족하고 있는가?	<input type="checkbox"/>
오염 방지 및 관리	'붙임5. 배제기준-오염 방지 및 관리'를 충족하고 있는가?	<input type="checkbox"/>
	적법한 압력으로 처분 또는 영구격리할 계획을 가지고 있으며 이를 준수하고 있는가? ※「고압가스안전관리기준통합고시」에 따름	<input type="checkbox"/>
생물다양성 보전	'붙임6. 배제기준-생물다양성 보전'을 충족하고 있는가?	<input type="checkbox"/>
④ 보호기준		
해당 경제활동이 기획, 건설, 운영과정에서 인권(아동노동 등), 노동(강제노동 등), 안전(중대 재해 등), 반부패(뇌물수수 등), 문화재 파괴 등 법규 위반행위와 무관한가?		<input type="checkbox"/>

#### (4) 바이오차(Biochar) 제조 및 토양 살포

① 활동기준		
바이오차* 생산 및 토양 살포를 위한 설비를 구축·운영하는 활동 * 바이오차(Biochar): 바이오매스를 산소가 부족하거나 거의 없는 조건에서 300~350℃ 이상의 온도로 열분해하여 만든 숯 형태의 유기물로써, 토양에 살포 시 토양 내 탄소저장 효과 발생		<input type="checkbox"/>
② 인정기준		
온실가스 감축	상기 활동기준에 해당하는 경우 별도의 인정기준 미적용	<input type="checkbox"/>
③ 배제기준		
기후변화 적응	‘붙임2. 배제기준-기후변화 적응’을 충족하고 있는가?	<input type="checkbox"/>
물의 지속가능한 보전	‘붙임3. 배제기준-물의 지속가능한 보전’을 충족하고 있는가?	<input type="checkbox"/>
순환경제로의 전환	‘붙임4. 배제기준-순환경제로의 전환’을 충족하고 있는가?	<input type="checkbox"/>
오염 방지 및 관리	‘붙임5. 배제기준-오염 방지 및 관리’를 충족하고 있는가?	<input type="checkbox"/>
생물다양성 보전	‘붙임6. 배제기준-생물다양성 보전’을 충족하고 있는가?	<input type="checkbox"/>
④ 보호기준		
해당 경제활동이 기획, 건설, 운영과정에서 인권(아동노동 등), 노동(강제노동 등), 안전(중대 재해 등), 반부패(뇌물수수 등), 문화재 파괴 등 법규 위반행위와 무관한가?		<input type="checkbox"/>



## 2 기후변화 적응

### 가. 기후변화 적응

#### (1) 기후변화 적응 핵심기술 활용을 위한 소재·부품·장비 제조

##### ① 활동기준

기후변화 적응의 핵심기술인 (1) 재난 방지시설·시스템, (2) 기후 예측시설·시스템, (3) 물공급, (4) 해수담수화, (5) 하폐수 재이용에 필요한 소재·부품·장비를 생산하기 위한 설비를 구축·운영하는 활동



##### ② 인정기준

기후변화 적응      상기 활동기준에 해당하는 경우 별도의 인정기준 미적용



##### ③ 배제기준

온실가스 감축      ‘붙임1. 배제기준-온실가스 감축’을 충족하고 있는가?



물의 지속가능한 보전      ‘붙임3. 배제기준-물의 지속가능한 보전’을 충족하고 있는가?



순환경제로의 전환      ‘붙임4. 배제기준-순환경제로의 전환’을 충족하고 있는가?



오염 방지 및 관리      ‘붙임5. 배제기준-오염 방지 및 관리’를 충족하고 있는가?



생물다양성 보전      ‘붙임6. 배제기준-생물다양성 보전’을 충족하고 있는가?



##### ④ 보호기준

해당 경제활동이 기획, 건설, 운영과정에서 인권(아동노동 등), 노동(강제노동 등), 안전(중대 재해 등), 반부패(뇌물수수 등), 문화재 파괴 등 법규 위반행위와 무관한가?



## (2) 재난 방지 및 기후 예측시설·시스템 구축·운영

① 활동기준		
태풍, 홍수 등 기후변화에 따른 재난 방지 또는 기후 예측시설·시스템을 구축·운영하는 활동		<input type="checkbox"/>
② 인정기준		
기후변화 적응	상기 활동기준에 해당하는 경우 별도의 인정기준 미적용	<input type="checkbox"/>
③ 배제기준		
온실가스 감축	‘붙임1. 배제기준-온실가스 감축’을 충족하고 있는가?	<input type="checkbox"/>
물의 지속가능한 보전	‘붙임3. 배제기준-물의 지속가능한 보전’을 충족하고 있는가?	<input type="checkbox"/>
순환경제로의 전환	‘붙임4. 배제기준-순환경제로의 전환’을 충족하고 있는가?	<input type="checkbox"/>
오염 방지 및 관리	‘붙임5. 배제기준-오염 방지 및 관리’를 충족하고 있는가?	<input type="checkbox"/>
생물다양성 보전	‘붙임6. 배제기준-생물다양성 보전’을 충족하고 있는가?	<input type="checkbox"/>
④ 보호기준		
해당 경제활동이 기획, 건설, 운영과정에서 인권(아동노동 등), 노동(강제노동 등), 안전(중대 재해 등), 반부패(뇌물수수 등), 문화재 파괴 등 법규 위반행위와 무관한가?		<input type="checkbox"/>

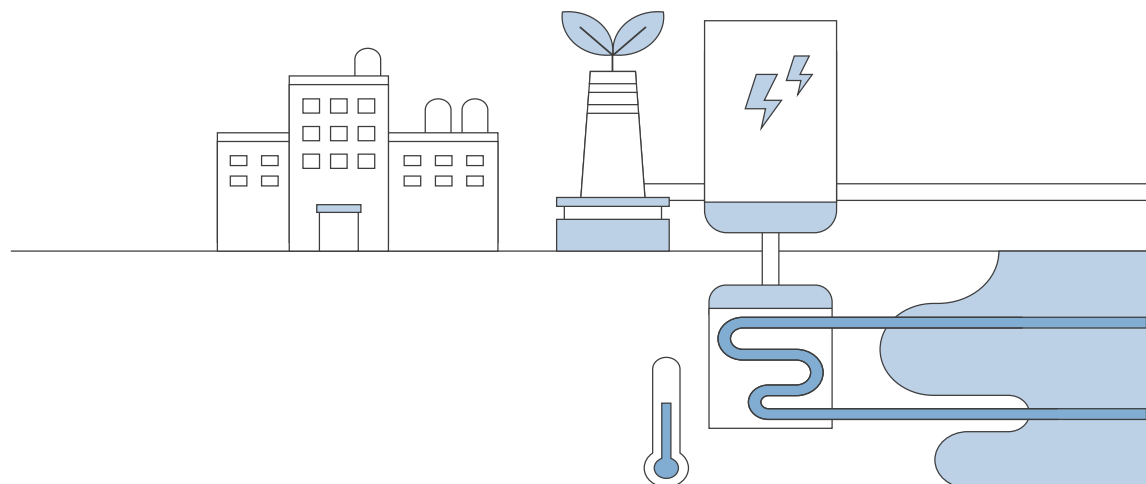

## (3) 기후변화 적응 관련 조사·연구

## ① 활동기준

기후변화 적응과 관련된 조사·연구 활동



## ② 인정기준

기후변화 적응

해당 활동이 '제3차 국가 기후변화 적응대책(21~25)'의 추진과제\*에 포함되어 있는가?

\* (1) 미래 강우 위험을 고려한 홍수 대응, (2) 물 복지 실현을 위한 선제적 가뭄 대응, (3) 이상고온에 따른 생물 대발생 대응력 제고, (4) 산사태, 산불 등 산림재해 대응 강화, (5) 기후위험으로부터 식량안보 확보, (6) 감염병, 질환으로부터 국민건강 보호, (7) 건강·경제·작업 등 기후변화 취약계층 중점 보호, (8) 국민과 함께하는 적응대책



## ③ 배제기준

온실가스 감축

해당 없음

물의 지속가능한  
보전

해당 없음

순환경제로의 전환

해당 없음

오염 방지 및 관리

해당 없음

생물다양성 보전

해당 없음

## ④ 보호기준

해당 경제활동이 기획, 건설, 운영과정에서 인권(아동노동 등), 노동(강제노동 등), 안전(중대 재해 등), 반부패(뇌물수수 등), 문화재 파괴 등 법규 위반행위와 무관한가?

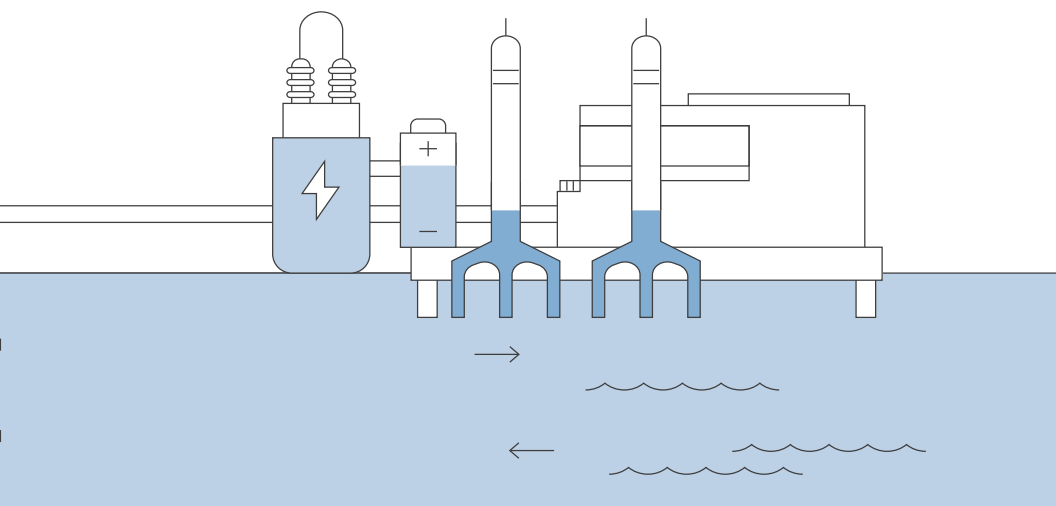

#### (4) 기후변화 적응 관련 교육·문화·예술 활동

<b>① 활동기준</b>		
기후변화 적응, 온실가스 감축, 환경개선 관련 (1) 교육, (2) 문화·예술 활동		<input type="checkbox"/>
<b>② 인정기준</b>		
기후변화 적응	가. (1)의 경우 우수 환경교육으로 인증 받았는가?	<input type="checkbox"/>
	나. (2)의 경우 별도의 인정기준 미적용	<input type="checkbox"/>
<b>③ 배제기준</b>		
온실가스 감축	해당 없음	
물의 지속가능한 보전	해당 없음	
순환경제로의 전환	해당 없음	
오염 방지 및 관리	해당 없음	
생물다양성 보전	해당 없음	
<b>④ 보호기준</b>		
해당 경제활동이 기획, 건설, 운영과정에서 인권(아동노동 등), 노동(강제노동 등), 안전(중대 재해 등), 반부패(뇌물수수 등), 문화재 파괴 등 법규 위반행위와 무관한가?		<input type="checkbox"/>



## (5) 공정한 노동전환 지원

## ① 활동기준

기후변화 적응, 고탄소 산업 축소, 다배출 사업장의 업종 전환에 따른 해당 산업 종사자의  
직업교육 및 취업을 지원하는 활동\*

\* 단기적 고용감소가 예상되는 산업군(내연기관 자동차, 석탄화력 발전) 및 중·장기적 노동 전환 산업군(철강, 정유, 석유화학 등) 관련 재직자 대상 특화훈련 과정 제공, 훈련비 지원, 전직 지원 활동, 기후변화로 인한 농업 생산량 저하에 따른 작물 변경 교육 등

☐

## ② 인정기준

기후변화 적응

상기 활동기준에 해당하는 경우 별도의 인정기준 미적용

☐

## ③ 배제기준

온실가스 감축

해당 없음

물의 지속가능한  
보전

해당 없음

순환경제로의 전환

해당 없음

오염 방지 및 관리

해당 없음

생물다양성 보전

해당 없음

## ④ 보호기준

해당 경제활동이 기획, 건설, 운영과정에서 인권(아동노동 등), 노동(강제노동 등),  
안전(중대 재해 등), 반부패(뇌물수수 등), 문화재 파괴 등 법규 위반행위와 무관한가?

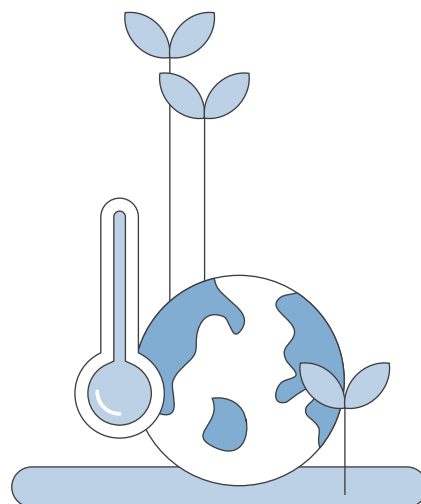
☐

### 3 물의 지속가능한 보전

#### 가. 물

##### (1) 하·폐수 관리

① 활동기준		
(1) 하수, (2) 폐수 또는 (3) 가축분뇨를 수집, 운반 또는 처리하는 시설을 설치·운영하는 활동		<input type="checkbox"/>
② 인정기준		
물의 지속가능한 보전	가. (1)의 경우 「하수도법」에 따른 방류수 수질기준을 만족하도록 설계되고 이를 준수하고 있는가?	<input type="checkbox"/>
	나. (2)의 경우 「물환경보전법」에 따른 배출허용기준을 만족하도록 설계되고 이를 준수하고 있는가?	<input type="checkbox"/>
	다. (3)의 경우 「가축분뇨의 관리 및 이용에 관한 법률」에 따른 방류수 수질기준을 만족하도록 설계되고 이를 준수하고 있는가?	<input type="checkbox"/>
③ 배제기준		
온실가스 감축	‘붙임1. 배제기준-온실가스 감축’을 충족하고 있는가?	<input type="checkbox"/>
기후변화 적응	‘붙임2. 배제기준-기후변화 적응’을 충족하고 있는가?	<input type="checkbox"/>
순환경제로의 전환	‘붙임4. 배제기준-순환경제로의 전환’을 충족하고 있는가?	<input type="checkbox"/>
오염 방지 및 관리	‘붙임5. 배제기준-오염 방지 및 관리’를 충족하고 있는가?	<input type="checkbox"/>
생물다양성 보전	‘붙임6. 배제기준-생물다양성 보전’을 충족하고 있는가?	<input type="checkbox"/>
④ 보호기준		
해당 경제활동이 기획, 건설, 운영과정에서 인권(아동노동 등), 노동(강제노동 등), 안전(중대 재해 등), 반부패(뇌물수수 등), 문화재 파괴 등 법규 위반행위와 무관한가?		<input type="checkbox"/>

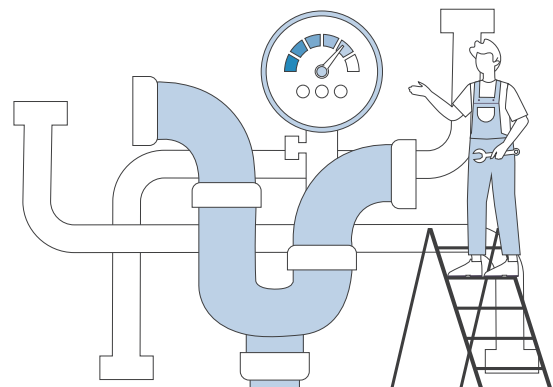

## (2) 저영향 개발(LID)

<b>① 활동기준</b>		
저영향 개발(LID; Low Impact Development) 기법을 적용하는 설비 또는 인프라를 구축·운영하는 활동		<input type="checkbox"/>
<b>② 인정기준</b>		
물의 지속가능한 보전	상기 활동기준에 해당하는 경우 별도의 인정기준 미적용	<input type="checkbox"/>
<b>③ 배제기준</b>		
온실가스 감축	‘붙임1. 배제기준-온실가스 감축’을 충족하고 있는가?	<input type="checkbox"/>
기후변화 적응	‘붙임2. 배제기준-기후변화 적응’을 충족하고 있는가?	<input type="checkbox"/>
순환경제로의 전환	‘붙임4. 배제기준-순환경제로의 전환’을 충족하고 있는가?	<input type="checkbox"/>
오염 방지 및 관리	‘붙임5. 배제기준-오염 방지 및 관리’를 충족하고 있는가?	<input type="checkbox"/>
생물다양성 보전	‘붙임6. 배제기준-생물다양성 보전’을 충족하고 있는가?	<input type="checkbox"/>
<b>④ 보호기준</b>		
해당 경제활동이 기획, 건설, 운영과정에서 인권(아동노동 등), 노동(강제노동 등), 안전(중대 재해 등), 반부패(뇌물수수 등), 문화재 파괴 등 법규 위반행위와 무관한가?		<input type="checkbox"/>

### (3) 물 공급

<b>① 활동기준</b>		
생활용수 또는 공업용수 공급을 위해 (1) 원수를 취수, 정수하여 이를 배관을 통해 급수하는 설비나, (2) 급수 취약지역에 소규모 수도 시설을 설치·운영하는 활동		<input type="checkbox"/>
<b>② 인정기준</b>		
물의 지속가능한 보전	상기 활동기준에 해당하는 경우 별도의 인정기준 미적용	<input type="checkbox"/>
<b>③ 배제기준</b>		
온실가스 감축	‘붙임1. 배제기준-온실가스 감축’을 충족하고 있는가?	<input type="checkbox"/>
기후변화 적응	‘붙임2. 배제기준-기후변화 적응’을 충족하고 있는가?	<input type="checkbox"/>
순환경제로의 전환	‘붙임4. 배제기준-순환경제로의 전환’을 충족하고 있는가?	<input type="checkbox"/>
오염 방지 및 관리	‘붙임5. 배제기준-오염 방지 및 관리’를 충족하고 있는가?	<input type="checkbox"/>
생물다양성 보전	‘붙임6. 배제기준-생물다양성 보전’을 충족하고 있는가?	<input type="checkbox"/>
<b>④ 보호기준</b>		
해당 경제활동이 기획, 건설, 운영과정에서 인권(아동노동 등), 노동(강제노동 등), 안전(중대 재해 등), 반부패(뇌물수수 등), 문화재 파괴 등 법규 위반행위와 무관한가?		<input type="checkbox"/>

## (4) 대체 수자원 활용

## ① 활동기준

하천수, 지하수, 댐 용수 이외의 빗물 활용, 해수담수화, 하수재이용, 강변여과수, 인공함양 저류지 등 대체 수자원을 활용하기 위한 시설을 설치·운영하는 활동	<input type="checkbox"/>
--	--------------------------

## ② 인정기준

물의 지속가능한 보전	상기 활동기준에 해당하는 경우 별도의 인정기준 미적용	<input type="checkbox"/>
-------------	-------------------------------	--------------------------

## ③ 배제기준

온실가스 감축	‘붙임1. 배제기준-온실가스 감축’을 충족하고 있는가?	<input type="checkbox"/>
기후변화 적응	‘붙임2. 배제기준-기후변화 적응’을 충족하고 있는가?	<input type="checkbox"/>
순환경제로의 전환	‘붙임4. 배제기준-순환경제로의 전환’을 충족하고 있는가?	<input type="checkbox"/>
오염 방지 및 관리	‘붙임5. 배제기준-오염 방지 및 관리’를 충족하고 있는가?	<input type="checkbox"/>
생물다양성 보전	‘붙임6. 배제기준-생물다양성 보전’을 충족하고 있는가?	<input type="checkbox"/>

## ④ 보호기준

해당 경제활동이 기획, 건설, 운영과정에서 인권(아동노동 등), 노동(강제노동 등), 안전(중대 재해 등), 반부패(뇌물수수 등), 문화재 파괴 등 법규 위반행위와 무관한가?	<input type="checkbox"/>
---	--------------------------

## (5) 물 수요 관리

① 활동기준		
물 수요 관리를 목적으로 (1) 상수도 관망 정비 또는 (2) 절수설비·기기를 보급·설치하는 활동		<input type="checkbox"/>
② 인정기준		
물의 지속가능한 보전	가. (1)의 경우 별도의 인정기준 미적용	<input type="checkbox"/>
	나. (2)의 경우 한국산업표준(KS 마크) 또는 환경표지 인증을 받았는가?	<input type="checkbox"/>
③ 배제기준		
온실가스 감축	‘붙임1. 배제기준-온실가스 감축’을 충족하고 있는가?	<input type="checkbox"/>
기후변화 적응	‘붙임2. 배제기준-기후변화 적응’을 충족하고 있는가?	<input type="checkbox"/>
순환경제로의 전환	‘붙임4. 배제기준-순환경제로의 전환’을 충족하고 있는가?	<input type="checkbox"/>
오염 방지 및 관리	‘붙임5. 배제기준-오염 방지 및 관리’를 충족하고 있는가?	<input type="checkbox"/>
생물다양성 보전	‘붙임6. 배제기준-생물다양성 보전’을 충족하고 있는가?	<input type="checkbox"/>
④ 보호기준		
해당 경제활동이 기획, 건설, 운영과정에서 인권(아동노동 등), 노동(강제노동 등), 안전(중대 재해 등), 반부패(뇌물수수 등), 문화재 파괴 등 법규 위반행위와 무관한가?		<input type="checkbox"/>

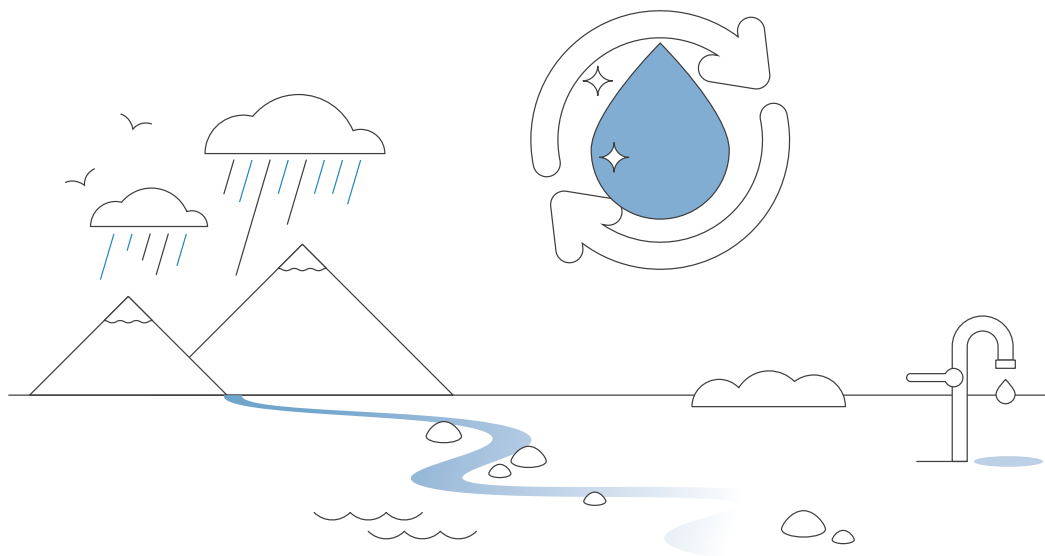

## (6) 물 재이용

## ① 활동기준

물 재이용 시설(하수처리수, 빗물, 중수도 등)을 설치·운영하는 활동

☐

## ② 인정기준

물의 지속가능한  
보전

상기 활동기준에 해당하는 경우 별도의 인정기준 미적용

☐

## ③ 배제기준

온실가스 감축

'붙임1. 배제기준-온실가스 감축'을 충족하고 있는가?

☐

기후변화 적응

'붙임2. 배제기준-기후변화 적응'을 충족하고 있는가?

☐

순환경제로의 전환

'붙임4. 배제기준-순환경제로의 전환'을 충족하고 있는가?

☐

오염 방지 및 관리

'붙임5. 배제기준-오염 방지 및 관리'를 충족하고 있는가?

☐

생물다양성 보전

'붙임6. 배제기준-생물다양성 보전'을 충족하고 있는가?

☐

## ④ 보호기준

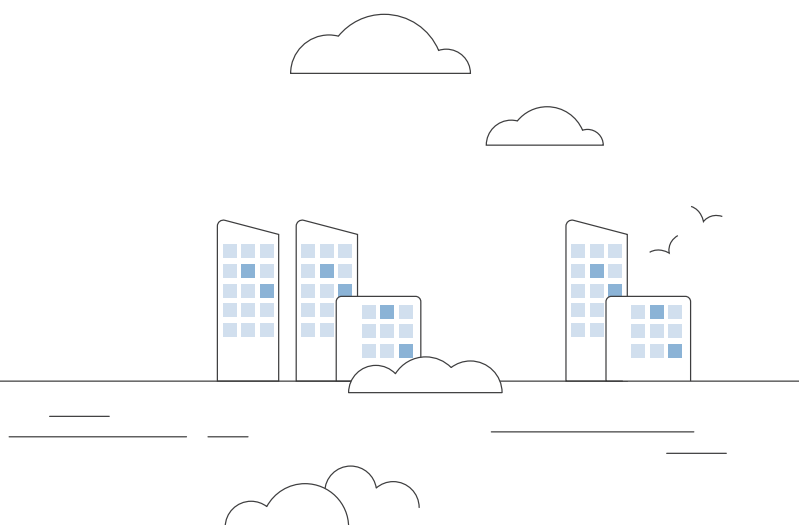
해당 경제활동이 기획, 건설, 운영과정에서 인권(아동노동 등), 노동(강제노동 등),  
안전(중대 재해 등), 반부패(뇌물수수 등), 문화재 파괴 등 법규 위반행위와 무관한가?☐

## (7) 지하수 정화

① 활동기준		
오염된 지하수를 정화하는 시설을 설치·운영하는 활동		<input type="checkbox"/>
② 인정기준		
물의 지속가능한 보전	상기 활동기준에 해당하는 경우 별도의 인정기준 미적용	<input type="checkbox"/>
③ 배제기준		
온실가스 감축	‘붙임1. 배제기준-온실가스 감축’을 충족하고 있는가?	<input type="checkbox"/>
기후변화 적응	‘붙임2. 배제기준-기후변화 적응’을 충족하고 있는가?	<input type="checkbox"/>
순환경제로의 전환	‘붙임4. 배제기준-순환경제로의 전환’을 충족하고 있는가?	<input type="checkbox"/>
오염 방지 및 관리	‘붙임5. 배제기준-오염 방지 및 관리’를 충족하고 있는가?	<input type="checkbox"/>
생물다양성 보전	‘붙임6. 배제기준-생물다양성 보전’을 충족하고 있는가?	<input type="checkbox"/>
④ 보호기준		
해당 경제활동이 기획, 건설, 운영과정에서 인권(아동노동 등), 노동(강제노동 등), 안전(중대 재해 등), 반부패(뇌물수수 등), 문화재 파괴 등 법규 위반행위와 무관한가?		<input type="checkbox"/>

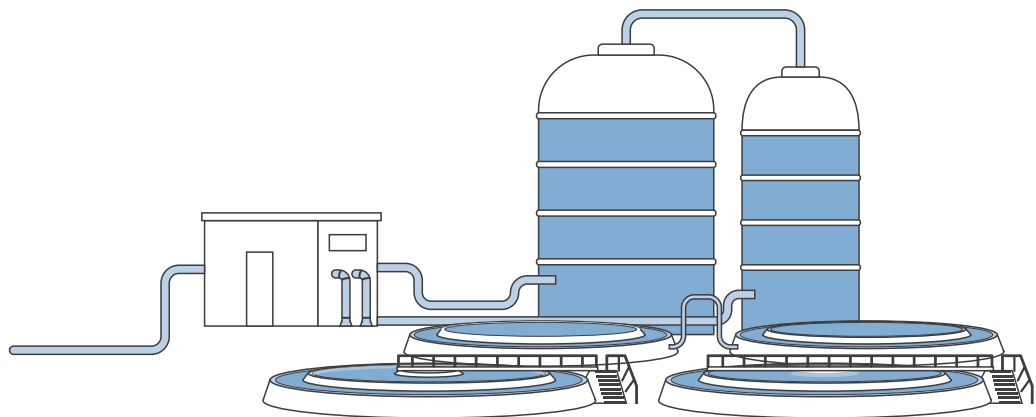



## 4 순환경제로의 전환

### 가. 자원순환

#### (1) 폐기물 발생 억제

① 활동기준		
자원의 효율적인 이용을 통하여 폐기물 발생 억제를 위한 생산설비를 구축·운영하는 활동		<input type="checkbox"/>
② 인정기준		
순환경제로의 전환	상기 활동기준에 해당하는 경우 별도의 인정기준 미적용	<input type="checkbox"/>
③ 배제기준		
온실가스 감축	‘붙임1. 배제기준-온실가스 감축’을 충족하고 있는가?	<input type="checkbox"/>
기후변화 적응	‘붙임2. 배제기준-기후변화 적응’을 충족하고 있는가?	<input type="checkbox"/>
물의 지속가능한 보전	‘붙임3. 배제기준-물의 지속가능한 보전’을 충족하고 있는가?	<input type="checkbox"/>
	‘물환경보전법’에 따른 의무가 있는 경우 배출허용기준 준수를 위한 시설 설치 계획을 수립하고 이에 따라 기준을 준수하고 있는가?	<input type="checkbox"/>
오염 방지 및 관리	‘붙임5. 배제기준-오염 방지 및 관리’를 충족하고 있는가?	<input type="checkbox"/>
	‘환경오염시설의 통합관리에 관한 법률’에 따른 통합허가 대상인 경우 통합허가를 받았고, 허가 조건을 준수하고 있는가?	<input type="checkbox"/>
생물다양성 보전	‘붙임6. 배제기준-생물다양성 보전’을 충족하고 있는가?	<input type="checkbox"/>
④ 보호기준		
해당 경제활동이 기획, 건설, 운영과정에서 인권(아동노동 등), 노동(강제노동 등), 안전(중대 재해 등), 반부패(뇌물수수 등), 문화재 파괴 등 법규 위반행위와 무관한가?		<input type="checkbox"/>

## (2) 폐기물 수거·회수·선별·분리

① 활동기준		
폐기물의 수거·회수 및 선별·분리 설비를 구축·운영하는 활동		<input type="checkbox"/>
② 인정기준		
순환경제로의 전환	상기 활동기준에 해당하는 경우 별도의 인정기준 미적용	<input type="checkbox"/>
③ 배제기준		
온실가스 감축	‘붙임1. 배제기준-온실가스 감축’을 충족하고 있는가?	<input type="checkbox"/>
기후변화 적응	‘붙임2. 배제기준-기후변화 적응’을 충족하고 있는가?	<input type="checkbox"/>
물의 지속가능한 보전	‘붙임3. 배제기준-물의 지속가능한 보전’을 충족하고 있는가?	<input type="checkbox"/>
	「물환경보전법」에 따른 의무가 있는 경우 배출허용기준 준수를 위한 시설 설치 계획을 수립하고 이에 따라 기준을 준수하고 있는가?	<input type="checkbox"/>
오염 방지 및 관리	‘붙임5. 배제기준-오염 방지 및 관리’를 충족하고 있는가?	<input type="checkbox"/>
	「환경오염시설의 통합관리에 관한 법률」에 따른 통합허가 대상인 경우 통합허가를 받았고, 허가 조건을 준수하고 있는가?	<input type="checkbox"/>
생물다양성 보전	‘붙임6. 배제기준-생물다양성 보전’을 충족하고 있는가?	<input type="checkbox"/>
④ 보호기준		
해당 경제활동이 기획, 건설, 운영과정에서 인권(아동노동 등), 노동(강제노동 등), 안전(중대 재해 등), 반부패(뇌물수수 등), 문화재 파괴 등 법규 위반행위와 무관한가?		<input type="checkbox"/>

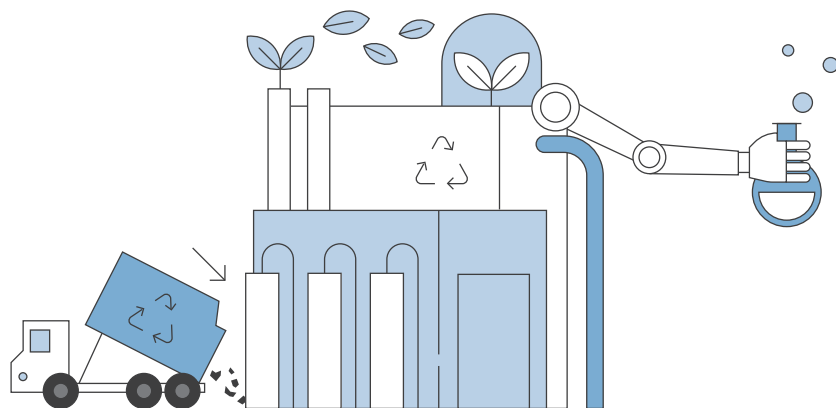

## (3) 폐기물 재활용(재사용·재제조·재생이용)·새활용

① 활동기준		
(1) 재활용가능자원을 그대로 또는 고쳐서 다시 쓰거나 생산활동에 다시 사용하는 재사용, (2) 분해·세척·검사·보수·조정·재조립 등 일련의 성능을 유지할 수 있는 상태로 만드는 재제조, (3) 재활용가능자원의 전부 또는 일부를 원료물질로 다시 사용하는 재생이용(폐유 정제유, 폐금속 재자원화, SRF, 바이오매스 등을 활용한 플라스틱 원료, 불소화합물(F-gas) 재생이용 등), (4) 버려지는 자원에 디자인을 더하거나 활용방법을 바꿔 새로운 가치를 만들어내는 새활용, (5) 산업단지 또는 사업장에서 발생하는 폐부산물을 원료나 에너지로 재활용하는 활동 중 하나 이상을 위한 설비를 구축·운영하는 활동		<input type="checkbox"/>
② 인정기준		
순환경제로의 전환	상기 활동기준에 해당하는 경우 별도의 인정기준 미적용	<input type="checkbox"/>
③ 배제기준		
온실가스 감축	‘붙임1. 배제기준-온실가스 감축’을 충족하고 있는가?	<input type="checkbox"/>
기후변화 적응	‘붙임2. 배제기준-기후변화 적응’을 충족하고 있는가?	<input type="checkbox"/>
물의 지속가능한 보전	‘붙임3. 배제기준-물의 지속가능한 보전’을 충족하고 있는가?	<input type="checkbox"/>
	‘물환경보전법’에 따른 의무가 있는 경우 배출허용기준 준수를 위한 시설 설치 계획을 수립하고 이에 따라 기준을 준수하고 있는가?	<input type="checkbox"/>
오염 방지 및 관리	‘붙임5. 배제기준-오염 방지 및 관리’를 충족하고 있는가?	<input type="checkbox"/>
	‘환경오염시설의 통합관리에 관한 법률’에 따른 통합허가 대상인 경우 통합허가를 받았고, 허가 조건을 준수하고 있는가?	<input type="checkbox"/>
	생활폐기물의 경우 ‘폐기물관리법’ 제14조에 따라 수거·회수하고 있는가?	<input type="checkbox"/>
	고형연료제품(SRF)의 경우 ‘자원의 절약과 재활용촉진에 관한 법률 시행규칙’ 별표1의 (10)에 따른 폐기물을 혼합하여 제조하거나 별표7에 따른 고형연료제품의 품질기준에 적합하게 제조하고 있는가?	<input type="checkbox"/>
생물다양성 보전	‘붙임6. 배제기준-생물다양성 보전’을 충족하고 있는가?	<input type="checkbox"/>
④ 보호기준		
해당 경제활동이 기획, 건설, 운영과정에서 인권(아동노동 등), 노동(강제노동 등), 안전(중대 재해 등), 반부패(뇌물수수 등), 문화재 파괴 등 법규 위반행위와 무관한가?		<input type="checkbox"/>

#### (4) 폐기물 열분해

① 활동기준		
폐기물을 열로 분해하여 (1) 원료 또는 연료를 만들거나, (2) 그 원료 또는 연료를 가공하여 석유·화학제품을 생산하는 설비를 구축·운영하는 활동		<input type="checkbox"/>
② 인정기준		
순환경제로의 전환	상기 활동기준에 해당하는 경우 별도의 인정기준 미적용	<input type="checkbox"/>
③ 배제기준		
온실가스 감축	‘붙임1. 배제기준-온실가스 감축’을 충족하고 있는가?	<input type="checkbox"/>
	(2)의 경우 폐자원의 열분해를 통해 확보된 원료, 연료가 기존 화석연료 기반의 원료, 연료를 대체하는 과정에서 온실가스를 감축하고 있으며, 그 감축량을 정량적으로 산정하고 있는가?	<input type="checkbox"/>
기후변화 적응	‘붙임2. 배제기준-기후변화 적응’을 충족하고 있는가?	<input type="checkbox"/>
물의 지속가능한 보전	‘붙임3. 배제기준-물의 지속가능한 보전’을 충족하고 있는가?	<input type="checkbox"/>
	‘물환경보전법’에 따른 의무가 있는 경우 배출허용기준 준수를 위한 시설 설치 계획을 수립하고 이에 따라 기준을 준수하고 있는가?	<input type="checkbox"/>
오염 방지 및 관리	‘붙임5. 배제기준-오염 방지 및 관리’를 충족하고 있는가?	<input type="checkbox"/>
	‘환경오염시설의 통합관리에 관한 법률’에 따른 통합허가 대상인 경우 통합허가를 받았고, 허가 조건을 준수하고 있는가?	<input type="checkbox"/>
생물다양성 보전	‘붙임6. 배제기준-생물다양성 보전’을 충족하고 있는가?	<input type="checkbox"/>
④ 보호기준		
해당 경제활동이 기획, 건설, 운영과정에서 인권(아동노동 등), 노동(강제노동 등), 안전(중대 재해 등), 반부패(뇌물수수 등), 문화재 파괴 등 법규 위반행위와 무관한가?		<input type="checkbox"/>

## (5) 폐기물 에너지 회수

① 활동기준		
폐기물로부터 에너지를 회수하기 위한 설비를 구축·운영하는 활동		<input type="checkbox"/>
② 인정기준		
순환경제로의 전환	(1) 가연성 고형폐기물로부터 에너지를 회수하는 활동, (2) 시멘트 소성로 및 환경부장관이 정하여 고시하는 시설에서 연료로 사용하는 활동으로써 「폐기물관리법 시행규칙」 제3조(에너지 회수기준 등)의 기준을 충족하는 활동인가? 상기 활동기준에 해당하는 경우 별도의 인정기준 미적용	<input type="checkbox"/>
③ 배제기준		
온실가스 감축	‘붙임1. 배제기준-온실가스 감축’을 충족하고 있는가?	<input type="checkbox"/>
기후변화 적응	‘붙임2. 배제기준-기후변화 적응’을 충족하고 있는가?	<input type="checkbox"/>
물의 지속가능한 보전	‘붙임3. 배제기준-물의 지속가능한 보전’을 충족하고 있는가?	<input type="checkbox"/>
오염 방지 및 관리	‘붙임5. 배제기준-오염 방지 및 관리’를 충족하고 있는가?	<input type="checkbox"/>
생물다양성 보전	‘붙임6. 배제기준-생물다양성 보전’을 충족하고 있는가?	<input type="checkbox"/>
④ 보호기준		
해당 경제활동이 기획, 건설, 운영과정에서 인권(아동노동 등), 노동(강제노동 등), 안전(중대 재해 등), 반부패(뇌물수수 등), 문화재 파괴 등 법규 위반행위와 무관한가?		<input type="checkbox"/>

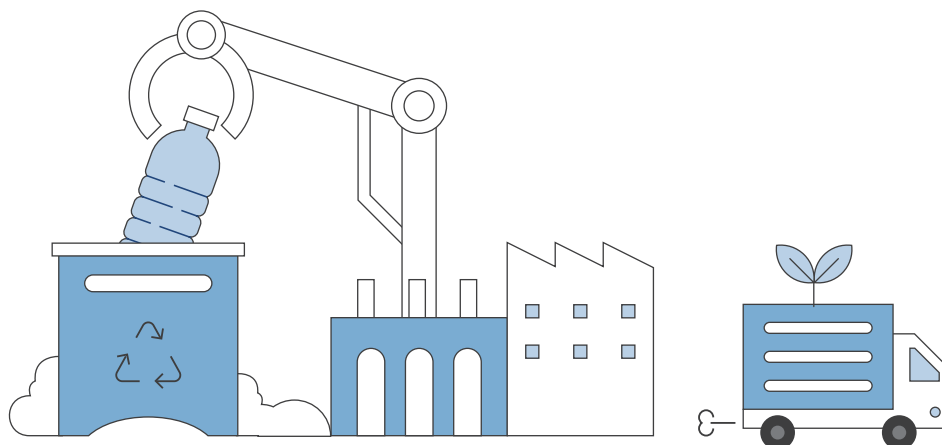

## 나. 메탄가스 활용

### (1) 혐기성 소화의 메탄가스 포집 및 처리·활용

① 활동기준		
축산분뇨, 음식물쓰레기, 하폐수 슬러지의 혐기성 소화 과정에서 발생하는 메탄가스를 활용하기 위한 설비를 구축·운영하는 활동		<input type="checkbox"/>
② 인정기준		
순환경제로의 전환	상기 활동기준에 해당하는 경우 별도의 인정기준 미적용	<input type="checkbox"/>
③ 배제기준		
온실가스 감축	‘붙임1. 배제기준-온실가스 감축’을 충족하고 있는가?	<input type="checkbox"/>
기후변화 적응	‘붙임2. 배제기준-기후변화 적응’을 충족하고 있는가?	<input type="checkbox"/>
물의 지속가능한 보전	‘붙임3. 배제기준-물의 지속가능한 보전’을 충족하고 있는가?	<input type="checkbox"/>
	‘환경영향평가법’에 따른 의무가 있는 경우 배출허용기준 준수를 위한 시설 설치 계획을 수립하고 이에 따라 기준을 준수하고 있는가?	<input type="checkbox"/>
오염 방지 및 관리	‘붙임5. 배제기준-오염 방지 및 관리’를 충족하고 있는가?	<input type="checkbox"/>
	‘환경오염시설의 통합관리에 관한 법률’에 따른 통합허가 대상인 경우 통합허가를 받았고, 허가 조건을 준수하고 있는가?	<input type="checkbox"/>
생물다양성 보전	‘붙임6. 배제기준-생물다양성 보전’을 충족하고 있는가?	<input type="checkbox"/>
④ 보호기준		
해당 경제활동이 기획, 건설, 운영과정에서 인권(아동노동 등), 노동(강제노동 등), 안전(중대 재해 등), 반부패(뇌물수수 등), 문화재 파괴 등 법규 위반행위와 무관한가?		<input type="checkbox"/>

## (2) 매립가스 포집 및 처리·활용

① 활동기준		
매립장의 매립가스를 에너지, 연료, 원료 등으로 활용하기 위한 설비를 구축·운영하는 활동		<input type="checkbox"/>
② 인정기준		
순환경제로의 전환	상기 활동기준에 해당하는 경우 별도의 인정기준 미적용	<input type="checkbox"/>
③ 배제기준		
온실가스 감축	‘붙임1. 배제기준-온실가스 감축’을 충족하고 있는가?	<input type="checkbox"/>
기후변화 적응	‘붙임2. 배제기준-기후변화 적응’을 충족하고 있는가?	<input type="checkbox"/>
물의 지속가능한 보전	‘붙임3. 배제기준-물의 지속가능한 보전’을 충족하고 있는가?	<input type="checkbox"/>
	‘물환경보전법’에 따른 의무가 있는 경우 배출허용기준 준수를 위한 시설 설치 계획을 수립하고 이에 따라 기준을 준수하고 있는가?	<input type="checkbox"/>
오염 방지 및 관리	‘붙임5. 배제기준-오염 방지 및 관리’를 충족하고 있는가?	<input type="checkbox"/>
	‘환경오염시설의 통합관리에 관한 법률’에 따른 통합허가 대상인 경우 통합허가를 받았고, 허가 조건을 준수하고 있는가?	<input type="checkbox"/>
생물다양성 보전	‘붙임6. 배제기준-생물다양성 보전’을 충족하고 있는가?	<input type="checkbox"/>
④ 보호기준		
해당 경제활동이 기획, 건설, 운영과정에서 인권(아동노동 등), 노동(강제노동 등), 안전(중대 재해 등), 반부패(뇌물수수 등), 문화재 파괴 등 법규 위반행위와 무관한가?		<input type="checkbox"/>

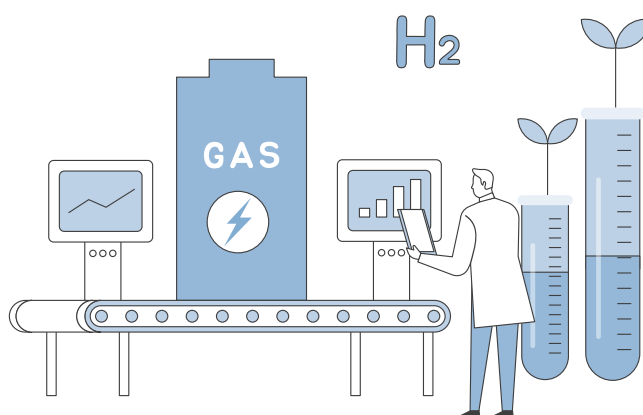

## 5 오염 방지 및 관리

### 가. 대기오염 방지 및 처리

#### (1) 대기오염 방지 및 처리

① 활동기준		
대기오염을 예방하기 위해 입자상물질, 황산화물, 질소산화물, 휘발성유기화합물 등 「대기환경보전법」에 따른 대기오염물질에 대하여 사전 예방·저감, 처리, 측정·감시하기 위한 장비, 시설을 설치·개보수·운영하는 활동		<input type="checkbox"/>
② 인정기준		
오염 방지 및 관리	가. 「대기환경보전법」에 따른 사업장·자동차·선박 등의 배출허용기준 및 「대기관리권역의 대기환경개선에 관한 특별법」에 따른 배출허용총량 할당량 등의 기준을 준수하는 장비, 시설인가?	<input type="checkbox"/>
	나. 「환경오염시설의 통합관리에 관한 법률」에 따른 통합허가 대상인 경우 통합허가를 받았고, 허가 조건을 준수하고 있는가?	<input type="checkbox"/>
③ 배제기준		
온실가스 감축	‘붙임1. 배제기준-온실가스 감축’을 충족하고 있는가?	<input type="checkbox"/>
기후변화 적응	‘붙임2. 배제기준-기후변화 적응’을 충족하고 있는가?	<input type="checkbox"/>
물의 지속가능한 보전	‘붙임3. 배제기준-물의 지속가능한 보전’을 충족하고 있는가?	<input type="checkbox"/>
	「물환경보전법」에 따른 의무가 있는 경우 배출허용기준 준수를 위한 시설 설치 계획을 수립하고 이에 따라 기준을 준수하고 있는가?	<input type="checkbox"/>
순환경제로의 전환	‘붙임4. 배제기준-순환경제로의 전환’을 충족하고 있는가?	<input type="checkbox"/>
생물다양성 보전	‘붙임6. 배제기준-생물다양성 보전’을 충족하고 있는가?	<input type="checkbox"/>
④ 보호기준		
해당 경제활동이 기획, 건설, 운영과정에서 인권(아동노동 등), 노동(강제노동 등), 안전(중대 재해 등), 반부패(뇌물수수 등), 문화재 파괴 등 법규 위반행위와 무관한가?		<input type="checkbox"/>



## (2) 악취 방지 및 저감

<b>① 활동기준</b>		
악취 예방 및 저감을 위해 악취방지시설 또는 정화시설을 설치·운영하는 활동		<input type="checkbox"/>
<b>② 인정기준</b>		
오염 방지 및 관리	가. 「악취방지법」에 따른 악취의 배출허용기준을 준수하고 있는가?	<input type="checkbox"/>
	나. 「환경오염시설의 통합관리에 관한 법률」에 따른 통합허가 대상인 경우 통합허가를 받았고, 허가 조건을 준수하고 있는가?	<input type="checkbox"/>
<b>③ 배제기준</b>		
온실가스 감축	‘붙임1. 배제기준-온실가스 감축’을 충족하고 있는가?	<input type="checkbox"/>
기후변화 적응	‘붙임2. 배제기준-기후변화 적응’을 충족하고 있는가?	<input type="checkbox"/>
물의 지속가능한 보전	‘붙임3. 배제기준-물의 지속가능한 보전’을 충족하고 있는가?	<input type="checkbox"/>
	‘물환경보전법」에 따른 의무가 있는 경우 배출허용기준 준수를 위한 시설 설치 계획을 수립하고 이에 따라 기준을 준수하고 있는가?	<input type="checkbox"/>
순환경제로의 전환	‘붙임4. 배제기준-순환경제로의 전환’을 충족하고 있는가?	<input type="checkbox"/>
생물다양성 보전	‘붙임6. 배제기준-생물다양성 보전’을 충족하고 있는가?	<input type="checkbox"/>
<b>④ 보호기준</b>		
해당 경제활동이 기획, 건설, 운영과정에서 인권(아동노동 등), 노동(강제노동 등), 안전(중대 재해 등), 반부패(뇌물수수 등), 문화재 파괴 등 법규 위반행위와 무관한가?		<input type="checkbox"/>

## 나. 해양오염 방지 및 처리

### (1) 해양오염 방지 및 처리

<b>① 활동기준</b>		
해양에 유입 또는 해양으로 배출되어 해양환경에 해로운 결과를 미치거나 미칠 우려가 있는 폐기물, 기름, 유해액체물질 및 포장유해물질 등 「해양환경관리법」에 따른 오염물질의 배출방지, 확산방지·제거, 수거·처리하는 장비, 시설을 설치·개보수·운영하는 활동		<input type="checkbox"/>
<b>② 인정기준</b>		
오염 방지 및 관리	가. 오염물질의 배출원인이 되는 행위를 한 자 등 법적 의무가 있는 경우에 「해양환경관리법」에 따른 신고 의무를 이행하였는가?	<input type="checkbox"/>
	나. 해양오염방제 자재 및 약제의 비치, 방제선 등의 배치 등 기름의 해양 유출사고에 대비한 「해양환경관리법」에 따른 의무를 이행하였는가?	<input type="checkbox"/>
	다. 오염물질을 방제하거나 오염물질을 수거하는 사업을 수행하는 경우 「해양환경관리법」에 따라 기술요원, 선박·장비 및 설비 등 등록 기준을 준수하였는가?	<input type="checkbox"/>
<b>③ 배제기준</b>		
온실가스 감축	‘붙임1. 배제기준-온실가스 감축’을 충족하고 있는가?	<input type="checkbox"/>
기후변화 적응	‘붙임2. 배제기준-기후변화 적응’을 충족하고 있는가?	<input type="checkbox"/>
물의 지속가능한 보전	‘붙임3. 배제기준-물의 지속가능한 보전’을 충족하고 있는가?	<input type="checkbox"/>
순환경제로의 전환	‘붙임4. 배제기준-순환경제로의 전환’을 충족하고 있는가?	<input type="checkbox"/>
생물다양성 보전	‘붙임6. 배제기준-생물다양성 보전’을 충족하고 있는가?	<input type="checkbox"/>
<b>④ 보호기준</b>		
해당 경제활동이 기획, 건설, 운영과정에서 인권(아동노동 등), 노동(강제노동 등), 안전(중대 재해 등), 반부패(뇌물수수 등), 문화재 파괴 등 법규 위반행위와 무관한가?		<input type="checkbox"/>

## 6 생물다양성 보전

### 가. 생물다양성

#### (1) 육상 및 해양 생태계 보호·복원

① 활동기준		
습지·바다숲 등 육상·해양 보호지역, 하천 및 연안 생태계의 보호·복원을 위한 활동		<input type="checkbox"/>
② 인정기준		
생물다양성 보전	상기 활동기준에 해당하는 경우 별도의 인정기준 미적용	<input type="checkbox"/>
③ 배제기준		
온실가스 감축	‘붙임1. 배제기준-온실가스 감축’을 충족하고 있는가?	<input type="checkbox"/>
기후변화 적응	‘붙임2. 배제기준-기후변화 적응’을 충족하고 있는가?	<input type="checkbox"/>
물의 지속가능한 보전	‘붙임3. 배제기준-물의 지속가능한 보전’을 충족하고 있는가?	<input type="checkbox"/>
순환경제로의 전환	‘붙임4. 배제기준-순환경제로의 전환’을 충족하고 있는가?	<input type="checkbox"/>
오염 방지 및 관리	‘붙임5. 배제기준-오염 방지 및 관리’를 충족하고 있는가?	<input type="checkbox"/>
④ 보호기준		
해당 경제활동이 기획, 건설, 운영과정에서 인권(아동노동 등), 노동(강제노동 등), 안전(중대 재해 등), 반부패(뇌물수수 등), 문화재 파괴 등 법규 위반행위와 무관한가?		<input type="checkbox"/>

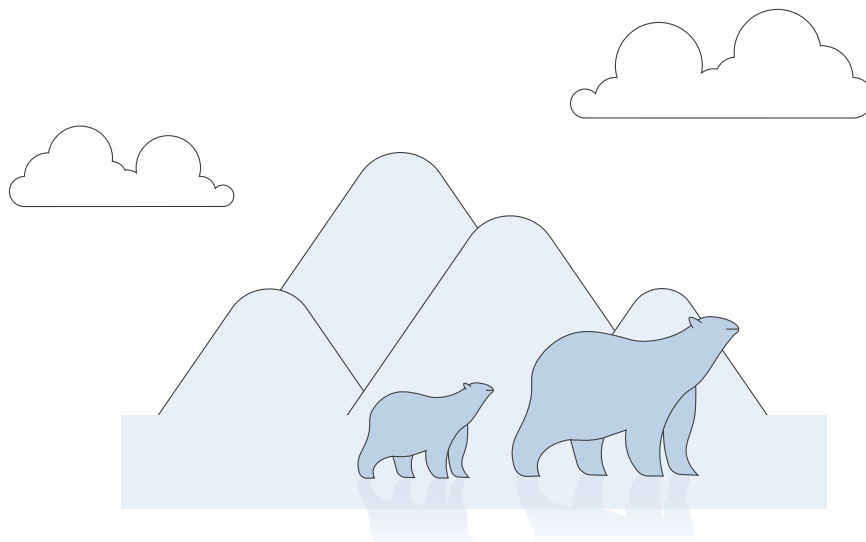

## (2) 산림 생태계 복원

<b>① 활동기준</b>		
산불, 홍수 등 자연재해로 생태계가 훼손된 산림의 생태계 복원을 위한 활동		<input type="checkbox"/>
<b>② 인정기준</b>		
생물다양성 보전	상기 활동기준에 해당하는 경우 별도의 인정기준 미적용	<input type="checkbox"/>
<b>③ 배제기준</b>		
온실가스 감축	'붙임1. 배제기준-온실가스 감축'을 충족하고 있는가?	<input type="checkbox"/>
기후변화 적응	'붙임2. 배제기준-기후변화 적응'을 충족하고 있는가?	<input type="checkbox"/>
물의 지속가능한 보전	'붙임3. 배제기준-물의 지속가능한 보전'을 충족하고 있는가?	<input type="checkbox"/>
순환경제로의 전환	'붙임4. 배제기준-순환경제로의 전환'을 충족하고 있는가?	<input type="checkbox"/>
오염 방지 및 관리	'붙임5. 배제기준-오염 방지 및 관리'를 충족하고 있는가?	<input type="checkbox"/>
<b>④ 보호기준</b>		
해당 경제활동이 기획, 건설, 운영과정에서 인권(아동노동 등), 노동(강제노동 등), 안전(중대 재해 등), 반부패(뇌물수수 등), 문화재 파괴 등 법규 위반행위와 무관한가?		<input type="checkbox"/>

## (3) 도시 내 탄소흡수원 조성

<b>① 활동기준</b>		
탄소 감축을 위한 도시 내 탄소흡수원 조성을 위한 활동		<input type="checkbox"/>
<b>② 인정기준</b>		
생물다양성 보전	상기 활동기준에 해당하는 경우 별도의 인정기준 미적용	<input type="checkbox"/>
<b>③ 배제기준</b>		
온실가스 감축	'붙임1. 배제기준-온실가스 감축'을 충족하고 있는가?	<input type="checkbox"/>
기후변화 적응	'붙임2. 배제기준-기후변화 적응'을 충족하고 있는가?	<input type="checkbox"/>
물의 지속가능한 보전	'붙임3. 배제기준-물의 지속가능한 보전'을 충족하고 있는가?	<input type="checkbox"/>
순환경제로의 전환	'붙임4. 배제기준-순환경제로의 전환'을 충족하고 있는가?	<input type="checkbox"/>
오염 방지 및 관리	'붙임5. 배제기준-오염 방지 및 관리'를 충족하고 있는가?	<input type="checkbox"/>
<b>④ 보호기준</b>		
해당 경제활동이 기획, 건설, 운영과정에서 인권(아동노동 등), 노동(강제노동 등), 안전(중대 재해 등), 반부패(뇌물수수 등), 문화재 파괴 등 법규 위반행위와 무관한가?		<input type="checkbox"/>

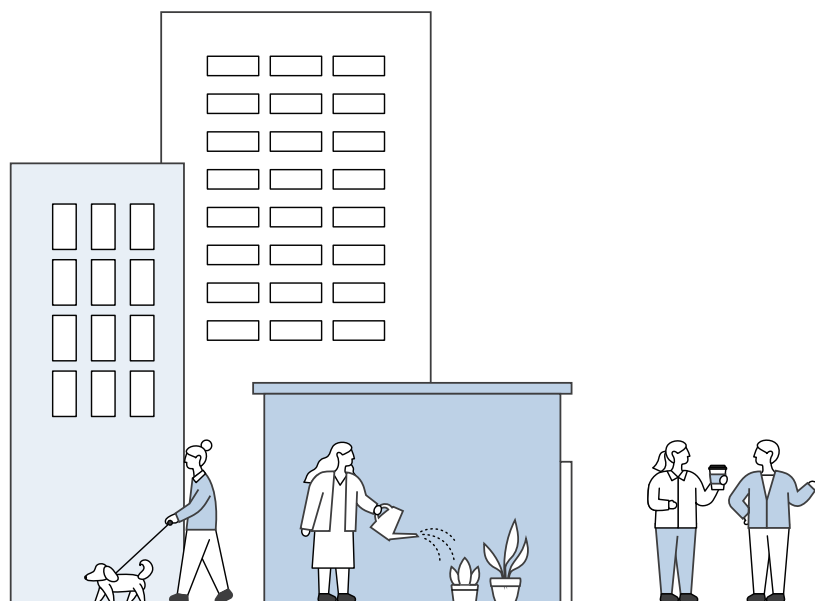

#### (4) 생물종 보호·보전

① 활동기준		
멸종위기 야생생물·해양보호생물·국제적 멸종위기종을 보호·보전하거나 외래생물을 퇴치하기 위한 활동		<input type="checkbox"/>
② 인정기준		
생물다양성 보전	상기 활동기준에 해당하는 경우 별도의 인정기준 미적용	<input type="checkbox"/>
③ 배제기준		
온실가스 감축	‘붙임1. 배제기준-온실가스 감축’을 충족하고 있는가?	<input type="checkbox"/>
기후변화 적응	‘붙임2. 배제기준-기후변화 적응’을 충족하고 있는가?	<input type="checkbox"/>
물의 지속가능한 보전	‘붙임3. 배제기준-물의 지속가능한 보전’을 충족하고 있는가?	<input type="checkbox"/>
순환경제로의 전환	‘붙임4. 배제기준-순환경제로의 전환’을 충족하고 있는가?	<input type="checkbox"/>
오염 방지 및 관리	‘붙임5. 배제기준-오염 방지 및 관리’를 충족하고 있는가?	<input type="checkbox"/>
④ 보호기준		
해당 경제활동이 기획, 건설, 운영과정에서 인권(아동노동 등), 노동(강제노동 등), 안전(중대 재해 등), 반부패(뇌물수수 등), 문화재 파괴 등 법규 위반행위와 무관한가?		<input type="checkbox"/>

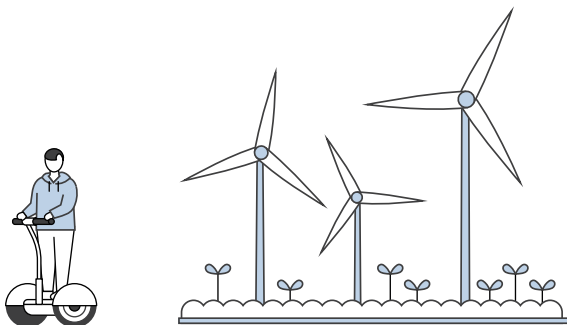

## 제2절 전환부문

## 1 온실가스 감축

## 가. 산업

## (1) 중소기업 사업장 온실가스 감축

## ① 활동기준

중소기업 사업장에서 연료전환, 에너지 절감, 자원효율 개선 등 온실가스를 감축하기 위해 관련 설비를 구축·운영하는 활동 ※ 2030년까지 한시적으로 인정	<input type="checkbox"/>
--	--------------------------

## ② 인정기준

온실가스 감축	‘붙임8. 온실가스 감축설비 지원사업 대상 목록’에 해당하는 활동인가?	<input type="checkbox"/>
---------	---	--------------------------

## ③ 배제기준

기후변화 적응	‘붙임2. 배제기준-기후변화 적응’을 충족하고 있는가?	<input type="checkbox"/>
물의 지속가능한 보전	‘붙임3. 배제기준-물의 지속가능한 보전’을 충족하고 있는가?	<input type="checkbox"/>
순환경제로의 전환	‘붙임4. 배제기준-순환경제로의 전환’을 충족하고 있는가?	<input type="checkbox"/>
오염 방지 및 관리	‘붙임5. 배제기준-오염 방지 및 관리’를 충족하고 있는가?	<input type="checkbox"/>
생물다양성 보전	‘붙임6. 배제기준-생물다양성 보전’을 충족하고 있는가?	<input type="checkbox"/>

## ④ 보호기준

해당 경제활동이 기획, 건설, 운영과정에서 인권(아동노동 등), 노동(강제노동 등), 안전(중대 재해 등), 반부패(뇌물수수 등), 문화재 파괴 등 법규 위반행위와 무관한가?	<input type="checkbox"/>
---	--------------------------

## 나. 발전·에너지

### (1) 액화천연가스(LNG) 및 혼합가스 기반 에너지 생산

<b>① 활동기준</b>		
<p>전력, 열 중 하나 이상을 생산, 공급하기 위하여 액화천연가스(LNG; Liquefied Natural Gas) 또는 혼합가스*를 이용하여 발전설비, 열병합 발전설비, 열 생산설비를 구축·운영하는 활동</p> <p>* 바이오가스·수소·암모니아·부생가스·액화천연가스(LNG; Liquefied Natural Gas) 중 두 가지 이상 혼합한 가스</p> <p>※ 2030 국가 온실가스 감축목표(NDC), 2050 탄소중립 시나리오, 기술개발(무탄소 혼소, CCS 등) 수준 등을 감안하여 2030~2035년까지 공사계획을 인가받은 설비에 대해 인정</p>		<input type="checkbox"/>
<b>② 인정기준</b>		
온실가스 감축	<p>가. 전력, 열의 에너지 생산량 대비 온실가스 배출량이 340g CO<sub>2</sub>eq./kWh 이내(발전량, 설계명세서 기준)에 해당하는가?</p>	<input type="checkbox"/>
	<p>나. 설계 수명 기간(design lifetime) 동안 평균 250g CO<sub>2</sub>eq./kWh을 달성할 수 있는 중장기 감축 계획을 제시하고 있는가?</p> <p>※ 이산화탄소 포집·저장(CCS) 기술을 활용하는 경우 '1-바-(1) 배출되는 이산화탄소 포집, '1-바-(2) 이산화탄소 운송 네트워크 인프라 구축·운영, '1-바-(3) 포집된 이산화탄소 처리 및 영구격리'의 기준을 준수해야 하며, CCS와 관련된 온실가스 배출량도 고려</p> <p>※ 온실가스 배출량 측정 시 '24년까지는 온실가스 배출권거래제 운영을 위한 검증지침에 따라 산정, '25년부터는 환경성적표지 작성지침에 따라 전과정 온실가스 배출량 산정</p>	<input type="checkbox"/>
<b>③ 배제기준</b>		
기후변화 적응	'붙임2. 배제기준-기후변화 적응'을 충족하고 있는가?	<input type="checkbox"/>
물의 지속가능한 보전	'붙임3. 배제기준-물의 지속가능한 보전'을 충족하고 있는가?	<input type="checkbox"/>
순환경제로의 전환	'붙임4. 배제기준-순환경제로의 전환'을 충족하고 있는가?	<input type="checkbox"/>
오염 방지 및 관리	'붙임5. 배제기준-오염 방지 및 관리'를 충족하고 있는가?	<input type="checkbox"/>
생물다양성 보전	'붙임6. 배제기준-생물다양성 보전'을 충족하고 있는가?	<input type="checkbox"/>
<b>④ 보호기준</b>		
<p>해당 경제활동이 기획, 건설, 운영과정에서 인권(아동노동 등), 노동(강제노동 등), 안전(중대 재해 등), 반부패(뇌물수수 등), 문화재 파괴 등 법규 위반행위와 무관한가?</p>		<input type="checkbox"/>



## (2) 원자력 기반 에너지 생산(신규건설)

## ① 활동기준

전력, 열 중 하나 이상을 생산, 공급하기 위하여 원자력을 이용하는 발전설비, 열병합 발전설비, 열 생산설비를 구축·운영하는 활동  
※ 2045년까지 건설 허가를 받은 설비에 대해 인정

☐

## ② 인정기준

온실가스 감축	가. 고준위 방사성폐기물의 안전한 저장과 처분을 위한 문서화 된 세부 계획이 존재하며, 고준위 방사성폐기물 처분시설의 조속한 확보 및 계획 실행을 담보할 수 있는 법률이 제정되었는가?	<input type="checkbox"/>
	나. 중·저준위 방사성폐기물 처분시설을 보유하고 있는가?	<input type="checkbox"/>
	다. 최신기술기준* 및 사고저항성핵연료(ATF)를 적용하는가? *「원자력안전법」, 「원자력안전위원회 규칙 및 고시」내 최신 기술 기준을 모두 준수	<input type="checkbox"/>
	라. 전력, 열의 에너지 생산량 대비 온실가스 배출량이 100g CO <sub>2</sub> eq./kWh 이내에 해당하는가? ※ 온실가스 배출량 측정 시 '24년까지는 온실가스 배출권거래제 운영을 위한 검증 지침에 따라 산정, '25년부터는 환경성적표지 작성지침에 따라 전과정 온실가스 배출량 산정	<input type="checkbox"/>
	마. 방사성폐기물 관리기금 및 원전해체비용을 보유*하고 있는가? * 관계 법령을 준수하여 발전소 영구 정지 시점까지 필요한 비용 확보	<input type="checkbox"/>

## ③ 배제기준

기후변화 적응	‘붙임2. 배제기준-기후변화 적응’을 충족하고 있는가?	<input type="checkbox"/>
물의 지속가능한 보전	‘붙임3. 배제기준-물의 지속가능한 보전’을 충족하고 있는가?	<input type="checkbox"/>
	해양 또는 담수에 대한 온배수 영향을 관리하고 있는가?	<input type="checkbox"/>
순환경제로의 전환	‘붙임4. 배제기준-순환경제로의 전환’을 충족하고 있는가?	<input type="checkbox"/>
오염 방지 및 관리	‘붙임5. 배제기준-오염 방지 및 관리’를 충족하고 있는가?	<input type="checkbox"/>
	원자력 안전 관련 법규를 모두 준수하였는가? ※ 「원자력안전법」, 「원자력시설 등의 방호 및 방사능 방재 대책법」, 「방사성폐기물 관리법」 등	<input type="checkbox"/>
생물다양성 보전	‘붙임6. 배제기준-생물다양성 보전’을 충족하고 있는가?	<input type="checkbox"/>

## ④ 보호기준

해당 경제활동이 기획, 건설, 운영과정에서 인권(아동노동 등), 노동(강제노동 등), 안전(중대 재해 등), 반부패(뇌물수수 등), 문화재 파괴 등 법규 위반행위와 무관한가?

☐

### (3) 원자력 기반 에너지 생산(계속운전)

① 활동기준		
설계수명기간이 만료되어 계속운전을 목적으로 원자력을 이용하는 발전설비, 열병합 발전설비, 열 생산설비를 개조하는 활동 ※ 2045년까지 계속운전을 허가받은 설비에 대해 인정		<input type="checkbox"/>
② 인정기준		
온실가스 감축	가. 고준위 방사성폐기물의 안전한 저장과 처분을 위한 문서화 된 세부 계획이 존재하며, 고준위 방사성폐기물 처분시설의 조속한 확보 및 계획 실행을 담보할 수 있는 법률이 제정되었는가?	<input type="checkbox"/>
	나. 중·저준위 방사성폐기물 처분시설을 보유하고 있는가?	<input type="checkbox"/>
	다. 2031년 1월 1일부터 사고저항성핵연료(ATF)를 적용하는가?	<input type="checkbox"/>
	라. 전력, 열의 에너지 생산량 대비 온실가스 배출량이 100g CO <sub>2</sub> eq./kWh 이내에 해당하는가? ※ 온실가스 배출량 측정 시 '24년까지는 온실가스 배출권거래제 운영을 위한 검증지침에 따라 산정, '25년부터는 환경성적표지 작성지침에 따라 전과정 온실가스 배출량 산정	<input type="checkbox"/>
	마. 방사성폐기물 관리기금 및 원전해체비용을 보유*하고 있는가? * 관계 법령을 준수하여 발전소 영구 정지 시점까지 필요한 비용 확보	<input type="checkbox"/>
③ 배제기준		
기후변화 적응	'붙임2. 배제기준-기후변화 적응'을 충족하고 있는가?	<input type="checkbox"/>
물의 지속가능한 보전	'붙임3. 배제기준-물의 지속가능한 보전'을 충족하고 있는가?	<input type="checkbox"/>
	해양 또는 담수에 대한 온배수 영향을 관리하고 있는가?	<input type="checkbox"/>
순환경제로의 전환	'붙임4. 배제기준-순환경제로의 전환'을 충족하고 있는가?	<input type="checkbox"/>
오염 방지 및 관리	'붙임5. 배제기준-오염 방지 및 관리'를 충족하고 있는가?	<input type="checkbox"/>
	원자력 안전 관련 법규를 모두 준수하였는가? ※ 「원자력안전법」, 「원자력시설 등의 방호 및 방사능 방재 대책법」, 「방사성폐기물 관리법」 등	<input type="checkbox"/>
생물다양성 보전	'붙임6. 배제기준-생물다양성 보전'을 충족하고 있는가?	<input type="checkbox"/>
④ 보호기준		
해당 경제활동이 기획, 건설, 운영과정에서 인권(아동노동 등), 노동(강제노동 등), 안전(중대 재해 등), 반부패(뇌물수수 등), 문화재 파괴 등 법규 위반행위와 무관한가?		<input type="checkbox"/>

## (4) 액화천연가스(LNG) 기반 수소(블루수소) 제조

## ① 활동기준

액화천연가스(LNG) 기반으로 수소를 생산하기 위한 설비를 구축·운영하는 활동  
※ 2030년까지 한시적으로 인정



## ② 인정기준

온실가스 감축

액화천연가스(LNG) 기반의 개질 수소 대비 온실가스 배출량을 60% 이상 감축하여 수소를 생산하는 설비를 구축·운영하는 활동인가?  
※ 이산화탄소 포집·저장(CCS) 기술을 활용하는 경우 '1-바-(1) 배출되는 이산화탄소 포집', '1-바-(2) 이산화탄소 운송 네트워크 인프라 구축·운영', '1-바-(3) 포집된 이산화탄소 처리 및 영구격리'의 기준을 준수해야 하며, CCS와 관련된 온실가스 배출량도 고려  
※ 온실가스 배출량 측정 시 '24년까지는 온실가스 배출권거래제 운영을 위한 검증 지침에 따라 산정, '25년부터는 환경성적표지 작성지침에 따라 전과정 온실가스 배출량 산정  
※ 「수소경제 육성 및 수소 안전관리에 관한 법률」 및 청정수소 인증제도 시행 시 관련 기준 재검토



## ③ 배제기준

기후변화 적응

'붙임2. 배제기준-기후변화 적응'을 충족하고 있는가?



물의 지속가능한 보전

'붙임3. 배제기준-물의 지속가능한 보전'을 충족하고 있는가?



순환경제로의 전환

'붙임4. 배제기준-순환경제로의 전환'을 충족하고 있는가?



오염 방지 및 관리

'붙임5. 배제기준-오염 방지 및 관리'를 충족하고 있는가?



생물다양성 보전

'붙임6. 배제기준-생물다양성 보전'을 충족하고 있는가?



## ④ 보호기준

해당 경제활동이 기획, 건설, 운영과정에서 인권(아동노동 등), 노동(강제노동 등), 안전(중대 재해 등), 반부패(뇌물수수 등), 문화재 파괴 등 법규 위반행위와 무관한가?



## 다. 수송

### (1) 친환경 선박 건조

① 활동기준		
친환경 선박의 건조 및 이에 필요한 설비를 구축·운영하는 활동 ※ 2030년까지 한시적으로 인정		<input type="checkbox"/>
② 인정기준		
온실가스 감축	「환경친화적 선박의 개발 및 보급 촉진에 관한 법률」에 따른 친환경선박 인증 3등급 이상을 받은 선박의 건조 및 이에 필요한 설비를 구축·운영하는 활동인가?	<input type="checkbox"/>
③ 배제기준		
기후변화 적응	‘붙임2. 배제기준-기후변화 적응’을 충족하고 있는가?	<input type="checkbox"/>
물의 지속가능한 보전	‘붙임3. 배제기준-물의 지속가능한 보전’을 충족하고 있는가?	<input type="checkbox"/>
순환경제로의 전환	‘붙임4. 배제기준-순환경제로의 전환’을 충족하고 있는가?	<input type="checkbox"/>
오염 방지 및 관리	‘붙임5. 배제기준-오염 방지 및 관리’를 충족하고 있는가?	<input type="checkbox"/>
	운송에 투입될 선박이 「선박안전법」 또는 「해양환경관리법」에 따른 검사를 받고 증서의 유효기간이 만료되지 않았으며 관련 기준을 준수하는가?	<input type="checkbox"/>
생물다양성 보전	‘붙임6. 배제기준-생물다양성 보전’을 충족하고 있는가?	<input type="checkbox"/>
④ 보호기준		
해당 경제활동이 기획, 건설, 운영과정에서 인권(아동노동 등), 노동(강제노동 등), 안전(중대 재해 등), 반부패(뇌물수수 등), 문화재 파괴 등 법규 위반행위와 무관한가?		<input type="checkbox"/>

## (2) 친환경 선박 도입

<b>① 활동기준</b>		
친환경 선박을 도입하거나 친환경 선박으로 개조 또는 관련 선박의 유지관리 시설을 구축·운영하는 활동 ※ 2030년까지 한시적으로 인정		<input type="checkbox"/>
<b>② 인정기준</b>		
온실가스 감축	「환경친화적 선박의 개발 및 보급 촉진에 관한 법률」에 따른 친환경선박인증 3등급 이상을 받은 선박의 건조 및 이에 필요한 설비를 구축·운영하는 활동인가?	<input type="checkbox"/>
<b>③ 배제기준</b>		
기후변화 적응	‘붙임2. 배제기준-기후변화 적응’을 충족하고 있는가?	<input type="checkbox"/>
물의 지속가능한 보전	‘붙임3. 배제기준-물의 지속가능한 보전’을 충족하고 있는가?	<input type="checkbox"/>
순환경제로의 전환	‘붙임4. 배제기준-순환경제로의 전환’을 충족하고 있는가?	<input type="checkbox"/>
오염 방지 및 관리	‘붙임5. 배제기준-오염 방지 및 관리’를 충족하고 있는가?	<input type="checkbox"/>
	운송에 투입될 선박이 「선박안전법」 또는 「해양환경관리법」에 따른 검사를 받고 증서의 유효기간이 만료되지 않았으며 관련 기준을 준수하는가?	<input type="checkbox"/>
생물다양성 보전	‘붙임6. 배제기준-생물다양성 보전’을 충족하고 있는가?	<input type="checkbox"/>
<b>④ 보호기준</b>		
해당 경제활동이 기획, 건설, 운영과정에서 인권(아동노동 등), 노동(강제노동 등), 안전(중대 재해 등), 반부패(뇌물수수 등), 문화재 파괴 등 법규 위반행위와 무관한가?		<input type="checkbox"/>

# 한국형 녹색분류체계(K-Taxonomy) 가이드라인

## 붙임

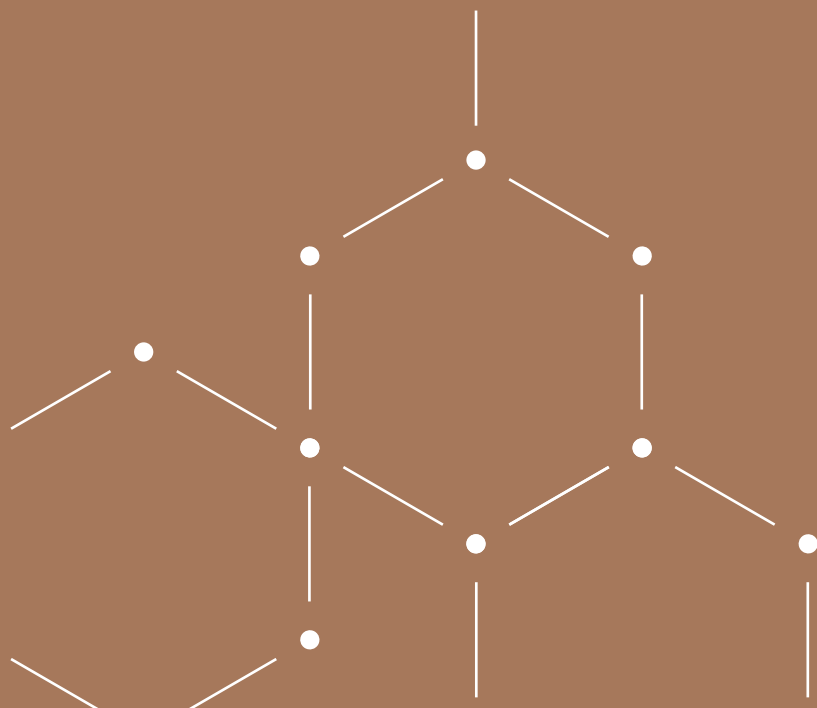



## 붙임1

## 배제기준-온실가스 감축

### 부속서 1 온실가스 감축을 위한 공통 배제기준

- 사업의 주체는 경제활동을 이행하는 과정에서 환경개선 목적 달성의 긍정적인 영향보다 해당 경제활동으로 인한 온실가스 배출량 증가로 인한 부정적 영향이 더 크지 않은지에 대해 검토해야 한다.
- 이와 관련하여 해당 경제활동을 수행함에 있어 발생 가능한 온실가스 배출량을 예측하고 가능하면 경제활동 수행과정에서의 온실가스 배출량 또는 감축량에 대한 실제 데이터를 측정하여 기록하여야 한다.
- 해당 경제활동의 주요 목적이 환경개선이라고 할지라도 탄소중립에 기여하기 위해 경제활동 수행 시 재생에너지 원료를 사용하도록 노력해야 한다.
- 이와 관련하여 해당 경제활동은 화석연료의 제조, 채굴, 저장, 운송과 관련되지 않아야 한다.



## 붙임2

## 배제기준-기후변화 적응

### 부속서 2 기후변화 적응을 위한 공통 배제기준

- 사업의 주체는 기본적으로 기후변화와 이상기후(폭우, 가뭄, 기온 상승, 해수면 상승, 한파 등)의 물리적 위험에 따른 심각한 피해를 입지 않도록 기후 영향의 예측 및 평가를 통해 적절한 예방, 저감, 대응 조치를 해야 한다.
- 해당 경제활동 수행의 전 기간 동안 아래 표의 분야별 물리적 기후위험에 해당이 있는지 여부를 검토하고, 경제활동 수행에 영향을 미치는 중요한 리스크인지 자체적으로 평가하여야 한다.
- 기후위험에 대해 자체적으로 평가한 해당 기후리스크 목록 표와 관련 대응 및 조치계획에 대해 작성하고 제출한다.

#### ※ 14대 분야 중

1. 산업, 발전·에너지 경제활동은 ⑥산업 및 에너지 분야 12가지 리스크 중 해당 항목에 대한 기후변화 적응 대응 계획 확인
2. 수송 분야 경제활동은 ③국토·연안(14개) 분야 리스크 중 해당 항목에 대한 기후변화 적응 대응 계획 확인
3. 도시·건물 분야 경제활동은 ①물관리(10개), ②생태계(18개), ③국토·연안(14개) 분야 리스크 중 해당 항목에 대한 기후변화 적응 대응 계획 확인
4. 농업 분야 경제활동은 ①물관리(10개), ②생태계(18개), ④농수산(17개) 분야 리스크 중 해당 항목에 대한 기후변화 적응 대응 계획 확인
5. 자원순환 및 메탄가스 활용 분야 경제활동은 ⑥산업 및 에너지 분야 12가지 리스크 중 해당 항목에 대한 기후변화 적응 대응 계획 확인
6. 이산화탄소 포집 분야 경제활동은 ⑥산업 및 에너지 분야 12가지 리스크 중 해당 항목에 대한 기후변화 적응 대응 계획 확인
7. 물 분야 경제활동은 ①물관리 분야 10가지 리스크 중 해당 항목에 대한 기후변화 적응 대응 계획 확인
8. 생물다양성 분야 경제활동은 ①물관리(10개), ②생태계(18개), ④농수산(17개) 분야 리스크 중 해당 항목에 대한 기후변화 적응 대응 계획 확인
9. 연구개발, 기후변화 적응, 대기오염 방지 및 처리, 해양오염방지 및 처리 분야 경제활동은 해당 없음

## <우리나라 기후리스크 목록(6대 부문 84개 리스크) 중 일부><sup>1)</sup>

① 물관리(10개)	해당여부
폭우로 인한 하천 및 유역의 홍수피해 증가	(예시) ×
폭우로 인한 하천/호소로의 오염물질 유입 증가	(예시) ×
폭우로 인한 댐과 하천의 기반시설 안정성 저하	(예시) ×
가뭄으로 인한 하천의 건천화 심화	(예시) ×
기온 상승 및 가뭄으로 인한 하천/호소 수질 악화	(예시) ×
가뭄으로 인한 물 공급(생활/공업/농업용수, 하천유지용수) 능력 저하	(예시) ×
기온 상승 및 가뭄으로 인한 지하수 함양량 감소	(예시) ○
해수면 상승으로 인한 하구 및 연안 물관리 취약성 증가	(예시) ○
강우량 변동폭 증가에 따른 댐/저수지 관리 취약성 증가	(예시) ○
폭염에 의한 수생생물 열 스트레스 증가	(예시) ○
② 생태계(18개)	해당여부
기온 상승 및 강수량 증가로 인한 식물 (종, 군락, 식물계절, 분포) 변화	(예시) ×
기온 상승 및 강수량 변동으로 인한 아고산대 (종, 생육, 분포) 변화	(예시) ×
기후변화에 의한 외래 종(육상동물, 육상식물, 해양외래, 해적 생물 등) 증가 및 질병 증가	(예시) ×
기후변화에 의한 멸종위기종 및 희귀/보호종 감소	(예시) ×
이상기후로 인한 생물 종 및 개체수 증가	(예시) ×
가뭄 및 기온 상승으로 인한 산림의 탄소 흡수량 감소	(예시) ×
기온 상승 및 강수량 증가로 인한 척추, 무척추 동물의 개체수 감소 및 서식지 축소	(예시) ○
기온 상승 및 강수량 변화에 따른 담수생물 (동물, 식물) 개체수 감소 및 서식지 축소	(예시) ○
강우량 변동폭 증가에 따른 댐/저수지 관리 취약성 증가	(예시) ○
폭염에 의한 수생생물 열 스트레스 증가	(예시) ○
기온 상승으로 인한 산림 생물 (아고산 식생, 침엽수, 북방계 식물, 보호식물 등 포함) 서식지 변화	(예시) ×
극한기상에 의한 생태계 변화	(예시) ×
기온 상승 및 강수변동, 가뭄으로 인한 토양 미생물 변화	(예시) ×
폭우 및 가뭄으로 인한 산림 계류수의 변화	(예시) ×
기온 상승 및 해수면 상승으로 인한 도서 생태계 변화	(예시) ×
기후변화로 인한 습지 면적 감소, 육화 및 생물상 변화	(예시) ×
해수면 상승으로 인한 조간대 및 하구 생태계 변화	(예시) ○
폭풍우 및 가뭄으로 인한 산림재해(산사태, 산불 등) 발생 증가 및 대형화	(예시) ○

1) 제3차 국가 기후변화 적응대책(2021~2025) p211

③ 국토·연안(14개)	해당여부
폭우로 인한 저지대 침수 위험 증가	(예시) ×
폭우로 인한 주거지역 비탈면 붕괴위험성 증가	(예시) ×
폭우, 해일, 파랑, 해수면 상승으로 연안지역 침수 범람 위험 증가	(예시) ×
파랑 및 해수면 상승으로 인한 백사장, 사구, 연안, 갯벌, 수림지의 침식	(예시) ×
폭우로 인한 도시 침수 피해 증가	(예시) ×
폭우, 폭설로 인한 육상교통 운행중단 및 사고 증가	(예시) ×
기온 변동성 증가로 인한 포장도로 조기파손 현상 증가	(예시) ○
폭염으로 인한 철도레일 변형 및 탈선위험 증가	(예시) ○
이상 기상현상(강풍, 폭우, 폭설)으로 인한 항만시설, 공항 시설물의 파손 및 운영 정지	(예시) ○
이상 기상현상(폭우, 강풍, 폭설, 폭염)으로 인한 전기/통신시설 피해 증가	(예시) ○
강우패턴 변화로 인한 배수시설 기능 저하	(예시) ×
폭설, 강풍으로 인한 노후 불량 건축물 파손 증가	(예시) ×
폭염으로 인한 주거지역 열 스트레스 증가	(예시) ×
해일, 강풍, 파랑, 해수면 상승으로 인한 연안시설물 피해 증가	(예시) ×
④ 농수산(17개)	해당여부
극한사상으로 인한 작물 생산성 변동	(예시) ×
기온 상승으로 인한 작물 생산성 저하	(예시) ×
기온 상승으로 인한 작물 품질 저하	(예시) ×
기온 상승 및 강우일수 변화로 인한 작부체계 변화	(예시) ×
기온 및 강수량 상승으로 인한 작물 재배적지 변화	(예시) ×
폭염, 기온 상승 및 습도 증가로 인한 가축 생산성 저하	(예시) ×
폭염, 저산소화, 한파, 태풍으로 인한 양식업 피해	(예시) ×
해수온 상승 및 저산소화로 인한 수산자원의 변화	(예시) ×
폭염 및 한파로 인한 축사 에너지 사용량 증가	(예시) ○
폭설 및 강풍으로 인한 시설(축사, 온실) 피해 증가	(예시) ○
기온 및 강수량 상승으로 인한 농작물 병해충 피해 증가	(예시) ×
한파 및 온도 상승으로 인한 가축 질병 발병	(예시) ○
폭우로 인한 농경지 침수 및 토양유실, 농업용수 수질오염	(예시) ×
가뭄 및 기온 변화로 인한 농업수리시설의 수자원 공급 안정성 증가 및 수질 저하	(예시) ×
강수량 증가에 따른 농업용 수리시설 홍수 대응력 저하	(예시) ×
강우일수 증가로 인한 농기계 활용 저하	(예시) ×
해양기상환경 변화로 인한 조업환경 변화	(예시) ×

⑥ 산업·에너지(12개)	해당여부
폭염, 한파, 폭우로 인한 제조업 생산성 감소	(예시) ×
강풍으로 인한 생산시설 피해	(예시) ×
극한 기상현상으로 인한 건설업 피해 증가	(예시) ×
기온 상승 및 강풍으로 인한 관광자원 훼손 위험	(예시) ×
기온 상승, 폭염, 폭우, 가뭄으로 인한 관광객 및 매출 감소	(예시) ×
기후변화로 인한 소비자의 소비패턴 변화	(예시) ×
강풍 및 태풍 시 태양광발전 설비 손상	(예시) ○
기온 상승, 강우량 증가, 바람 패턴 변화로 인한 풍력발전 변동성 심화 및 풍력자원 유효지의 이동	(예시) ○
해일 및 해수면 상승으로 인한 발전소 안정성 약화	(예시) ○
기온 상승, 폭염, 폭우, 강풍으로 인한 송전/변전 효율 저하 및 시설 손상	(예시) ○
폭염 및 한파로 인한 냉난방 에너지 사용 증가	(예시) ×
폭염 및 한파로 인한 전력 수요 증가와 정전 위험	(예시) ○

### 붙임3

## 배제기준-물의 지속가능한 보전

### 부속서 3 물의 지속가능한 보전을 위한 공통 배제기준

- 사업의 주체는 해당 경제활동에 따라 수자원 및 해양자원이 심각한 피해를 입지 않도록 「물관리기본법」에서 정의한 기본원칙인 물의 공공성, 건전한 물순환, 수생태환경의 보전을 위해 아래의 항목들을 고려해야 한다.
- 지표수, 지하수, 샘물 등의 좋은 수질 및 수량을 유지하고 수생태계 건강성이 유지될 수 있도록 해당사업 수행 시 관련 수질, 수량, 수생태계 등에 리스크가 있는지 검토해야 한다.
- 위와 관련하여 「하수도법」, 「한강수계 상수원 수질개선 및 주민지원 등에 관한 법률」, 「금강수계·낙동강수계·영산강·섬진강수계 물관리 및 주민지원 등에 관한 법률」에서 정의한 상수원관리지역<sup>1)</sup>에서 금지한 행위<sup>2)</sup> 및 「지하수법」에 따른 지하수보전구역에서 금지한 행위<sup>3)</sup>, 「먹는물관리법」에 따른 샘물보전구역에서의 금지행위는 원칙적으로 할 수 없다. 단, 해당 지역에서 금지행위의 허가 및 신고 시 또는 공장 설치 승인받고자 할 경우에는 관련 법을 모두 준수한다.

1) 「수도법」 제7조에 따라 지정 공고된 상수원보호구역, 지정 고시된 수변구역, 「환경정책기본법」 제38조에 따라 지정·고시된 상수원 수질 보전을 위한 특별대책지역이 있다.

2) 「물환경보전법」 제2조제7호 및 제8호에 따른 수질오염물질·특정수질유해물질, 「화학물질관리법」 제2조제7호에 따른 유해화학물질, 「농약관리법」 제2조제1호에 따른 농약, 「폐기물관리법」 제2조제1호에 따른 폐기물, 「하수도법」 제2조제1호·제2호에 따른 오수·분뇨 또는 「가축분뇨의 관리 및 이용에 관한 법률」 제2조제2호에 따른 가축분뇨를 사용하거나 버리는 행위, 그 밖에 상수원을 오염시킬 명백한 위험이 있는 행위 등

3) 지하수의 수위 저하, 수질오염 또는 지반 침하 등 명백한 위험을 가져오는 행위, 규모 이상의 지하수를 개발 이용하는 행위, 특정수질유해물질, 유해화학물질 토양오염물질을 배출·제조 또는 저장하는 시설 행위 등 제한

- 단, 해당 경제활동이 「환경영향평가법」에 따른 전략환경영향평가<sup>4)</sup>, 환경영향평가<sup>5)</sup>, 소규모 환경영향평가<sup>6)</sup>, 「지하수법」에 지하수영향조사<sup>7)</sup>, 「해양환경관리법」 해역이용영향평가<sup>8)</sup>를 수행하여 수자원과 해양자원과 관련한 영향평가 결과를 바탕으로 협의가 완료되었다면 관련 리스크가 관리되어 기본원칙을 준수한 것으로 간주한다. 또한 「환경영향평가법」 시행 전에 종전 규정에 따라 승인 받은 사업은 기본원칙을 준수한 것으로 간주한다.

- 
- 4) 환경에 영향을 미치는 계획을 수립할 때에 환경보전계획과의 부합 여부 확인 및 대안의 설정·분석 등을 통하여 환경적 측면에서 해당 계획의 적정성 및 입지의 타당성 등을 검토하여 국토의 지속가능한 발전을 도모하는 것으로, 도시의 개발에 관한 계획, 에너지 개발에 관한 계획, 수자원의 개발에 관한 계획, 가축분뇨 시설의 설치에 관한 계획 등이 해당된다. 전략환경영향평가의 대상은 「환경영향평가법」 제9조 전략환경영향평가의 대상을 참고한다.
- 5) 환경에 영향을 미치는 실시계획·시행계획 등의 허가·인가·승인·면허 또는 결정 등(이하 “승인등”이라 한다)을 할 때에 해당 사업이 환경에 미치는 영향을 미리 조사·예측·평가하여 해로운 환경영향을 피하거나 제거 또는 감소시킬 수 있는 방안을 마련하는 것으로, 도시의 개발사업, 에너지 개발사업, 산지의 개발사업, 폐기물 처리시설의 설치 사업, 가축분뇨 자원화 또는 정화시설, 공공처리 시설 등이 있다. 환경영향평가의 대상은 「환경영향평가법」 제22조 환경영향평가의 대상을 참고한다.
- 6) 환경보전이 필요한 지역이나 난개발(亂開發)이 우려되어 계획적 개발이 필요한 지역에서 개발사업을 시행할 때에 입지의 타당성과 환경에 미치는 영향을 미리 조사·예측·평가하여 환경보전방안을 마련하는 것으로 「자연환경보전법」 및 「야생생물 보호 및 관리에 관한 법률」, 적용지역, 「산지관리법」, 적용지역, 「자연공원법」, 적용지역 등이 있다. 소규모 환경영향평가의 대상은 「환경영향평가법」 시행령 별표4를 참고한다.
- 7) 지하수의 개발·이용이 주변지역에 미치는 영향을 분석·예측하는 조사로 「하천법」 제2조제2호에 따른 하천구역 경계로부터 허가를 받아 지하수를 개발 이용하는 경우 지하수영향조사서를 첨부하여 환경부 장관과 협의, 단 지하수개발 및 이용이 하천의 수량에 영향을 미치지 않아야 한다.
- 8) 해양환경에 영향을 미치는 개발·이용행위가 환경적으로 지속가능하게 행해질 수 있도록 해양의 개발·이용행위가 해양환경에 미치는 영향에 대한 평가를 하는 것으로 공유수면의 바닥을 준설하거나 굴착하는 행위, 흙이나 모래 또는 돌을 채취하는 행위, 흙·돌을 공유수면에 버리는 등 공유수면의 수심에 영향을 미치는 행위, 해상풍력발전소를 설치하는 행위 등이 있으며 해역영향평가의 대상사업은 「해양환경관리법」 시행령 별표16을 참고한다.

## 붙임4

## 배제기준-순환경제로의 전환

### 부속서 4 순환경제로의 전환을 위한 공통 배제기준

- 사업의 주체는 천연자원과 에너지의 소비를 줄이기 위해 자원을 효율적으로 이용하고 폐기물의 발생을 억제하며 발생된 폐기물의 순환이용을 위해 노력하여야 한다.
  - 에너지 생산시설의 경우 가능 시 내구성이 좋고, 개조 및 해체 시 재활용이 용이한 장비 및 부품을 활용할 수 있는지 여부를 고려하여 설계한다.
  - 제조 경제활동의 경우 가능하면 제품, 부품 등 대상 재사용 가능한 기술 및 디자인을 채택하고 제조 과정에서 폐기보다는 재활용을 우선순위에 두고 폐기물 관리를 한다.
- 자원순환으로의 전환을 위해 중점적으로 고려해야 할 사항은 각 경제활동별로 기재되어 있는 사항을 확인하며 관련 사업에 의무적용되는 자원순환 관련 법을 준수해야 한다.

붙임5

배제기준-오염 방지 및 관리

부속서 5 오염 방지 및 관리를 위한 공통 배제기준

- 사업의 주체는 화학물질로 인한 국민건강 및 환경상의 위해 예방, 대기오염으로 인한 국민건강이나 환경에 관한 위해 예방, 대기환경의 적정하고 지속가능한 관리·보전, 해양오염물질 발생원 관리, 해양오염물질의 배출 규제 등을 통한 해양오염의 예방 등과 관련하여 심각한 피해를 주지 않기 위해 아래의 내용을 고려해야 한다.
- 해당 경제활동이 「잔류성오염물질 관리법」에 따른 배출시설<sup>1)</sup>의 설치·운영에 해당 시 잔류성오염물질<sup>2)</sup>의 환경 기준, 배출허용기준 준수 가능 여부
- 「대기환경보전법」 시행규칙에 따른 기후·생태계 변화 유발물질 중 염화불화탄소, 수소염화불화탄소<sup>3)</sup> 「대기환경보전법」에 따른 특정대기유해물질인 수은 및 그 화합물
- 「화학물질의 등록 및 평가 등에 관한 법률」 및 환경부 고시에 따른 특정 용도로의 사용을 금지하는 제한물질 및 금지물질 제조, 운반, 사용 등 해당 여부
- 오존층 파괴물질 해당 여부
- 「전기·전자제품 및 자동차의 자원순환에 관한 법률」에 따라 전 유해물질 사용억제의 사업자의 책무, 제9조 유해물질 사용제한 대상 및 함유기준<sup>4)</sup> 준수 여부
- 「해양환경관리법」에 따른 선박 또는 해양시설 등으로부터 오염물질 해양 배출금지 등 준수 여부

1) 제철 및 제강시설, 알루미늄 압연, 압출 및 연신 제품 제조시설, 알루미늄 제련, 정련 및 합금 제조시설, 시멘트 제조시설, 석유화학계 기초 화학물질 제조시설, 소각시설을 포함하며 「잔류성오염물질 관리법」 시행규칙 별표1을 참고한다.

2) 독성·잔류성·생물농축성 및 장거리이동성 등의 특성을 지니고 있어 사람과 생태계를 위태롭게 하는 물질로서 「잔류성유기오염물질에 관한 스톡홀름협약」 및 「수은에 관한 미나마타협약」에서 정하는 물질로 환경 기준은 「잔류성오염물질 관리법」 시행령 별표3, 배출허용기준은 동법 시행규칙 별표3을 참고한다.

3) 지구온난화 등으로 생태계의 변화를 가져올 수 있는 기체상 물질로 온실가스 및 염화불화탄소, 수소염화불화탄소를 말한다.

4) 자동차의 경우 납, 수은, 육가크롬, 카드뮴 기준 준수, 전기·전자제품의 경우 납, 수은, 육가크롬, 폴리브롬화비페닐, 폴리브롬화디페닐에테르, 디에틸헥실프탈레이트, 부틸벤질프탈레이트, 디부틸프탈레이트, 디이소부틸프탈레이트, 카드뮴에 대한 기준 준수



## 붙임6

## 배제기준-생물다양성 보전

### 부속서 6 생물다양성 보전을 위한 공통 배제기준

- 사업의 주체는 해당 경제활동을 영위함에 있어 기본적으로 생물다양성과 생태계에 심각한 피해를 주지 않아야 하므로 경제활동을 하고자 하는 지역이 「생물다양성 보전 및 이용에 관한 법률」 제16조에 따른 각호의 지역에 해당하는지 검토해야 한다.

1. 「자연환경보전법」 제2조제12호에 따른 생태·경관보전지역
2. 「습지보전법」 제8조에 따른 습지보호지역
3. 「자연공원법」 제2조제1호에 따른 자연공원
4. 「야생생물 보호 및 관리에 관한 법률」 제27조에 따른 야생생물 특별보호구역
5. 「야생생물 보호 및 관리에 관한 법률」 제33조에 따른 야생생물 보호구역
6. 멸종위기 야생생물 보호 및 생물다양성의 증진이 필요한 다음 각 목의 지역
  - 가. 멸종위기 야생생물의 보호를 위하여 필요한 지역
  - 나. 생물다양성의 증진 또는 생태계서비스의 회복이 필요한 지역
  - 다. 생물다양성이 독특하거나 우수한 지역
7. 유네스코가 선정한 생물권보전지역
8. 「습지보전법」 제9조제1항에 따른 협약등록습지
9. 「수도법」 제7조제1항에 따른 상수원보호구역
10. 「환경정책기본법」 제38조제1항에 따른 특별대책지역 중 상수원 수질보전을 위하여 지정·고시된 지역
11. 「한강수계 상수원수질개선 및 주민지원 등에 관한 법률」 제4조, 「낙동강수계 물관리 및 주민지원 등에 관한 법률」 제4조, 「금강수계 물관리 및 주민지원 등에 관한 법률」 제4조 및 「영산강·섬진강수계 물관리 및 주민지원 등에 관한 법률」 제4조에 따른 수변구역

- 해당 경제활동을 영위함에 있어 기본적으로 해양 생물다양성과 생태계에 심각한 피해를 주지 않아야 하므로 경제활동이 하고자 하는 지역이 「해양생태계의 보전 및 관리에 관한 법률」 제25조제1항에 따른 지역에 해당하는지 검토해야 한다.

1. 해양의 자연생태가 원시성을 유지하고 있거나 해양생물다양성이 풍부하여 보전 및 학술적 연구가치가 있는 해역
2. 해양의 지형·지질·생태가 특이하여 학술적 연구 또는 보전이 필요한 지역
3. 해양의 기초생산력이 높거나 해양보호생물의 서식지·산란지 등으로서 보전가치가 있다고 인정되는 해역
4. 다양한 해양생태계를 대표할 수 있거나 표본에 해당하는 해역
5. 산호초·해초 등의 해저경관 및 해양경관이 수려하여 특별히 보전할 필요가 있는 해역
6. 해양생태계의 탄소흡수원 기능을 유지하거나 증진하기 위하여 보전이 필요한 지역
7. 해양생태계의 효과적인 보전 및 관리를 위하여 특별히 필요한 아래 해역 중 연안 또는 해양에 해당하는 구역
  - △ 「해양환경관리법」 제15조제1항제1호에 따른 환경보전해역
  - △ 「습지보전법」 제8조에 따른 습지보호지역(연안습지에 해당하는 곳에 한한다)
  - △ 「국토의 계획 및 이용에 관한 법률」 제40조에 따른 수산자원보호구역
  - △ 「자연공원법」 제2조제1호에 따른 자연공원(해양에 해당하는 곳에 한한다)
  - △ 「문화재보호법」 제25조 및 제27조에 따라 천연기념물로 지정된 구역 및 그 보호구역(해양에 해당하는 곳에 한한다)
  - △ 「야생생물 보호 및 관리에 관한 법률」 제27조에 따른 야생생물 특별보호구역(해양에 해당하는 곳에 한한다)

- 해당 경제활동을 영위함에 있어 기본적으로 갯벌 및 그 주변지역의 생물다양성과 생태계에 심각한 피해를 주지 않아야 하므로 경제활동을 하고자 하는 지역이 「갯벌 및 그 주변지역의 지속가능한 관리와 복원에 관한 법률」 제10조제1항에 따른 지역에 해당하는지 검토해야 한다.

1. 우리나라 갯벌을 대표할 만한 경관이나 생태계를 갖고 있는 경우
2. 갯벌을 청정하고 건강하게 유지할 필요가 있는 경우
3. 「해양생태계의 보전 및 관리에 관한 법률」 제2조제11호에 따른 해양보호생물의 주요 서식처인 경우
4. 안전사고가 발생할 가능성이 높은 경우
5. 갯벌생태계의 보호와 원상회복이 필요한 경우
6. 생물자원의 생산증대 조치가 필요한 경우

- 해당 경제활동을 영위함에 있어 기본적으로 수산자원 보호구역의 생물다양성과 생태계에 심각한 피해를 주지 않아야 하므로 경제활동을 하고자 하는 지역이 「국토의 계획 및 이용에 관한 법률」 제40조<sup>1)</sup>에 따른 수산자원 보호구역에 해당하는지 검토해야 한다.

- 단, 해당 경제활동이 「환경영향평가법」에 따른 전략환경영향평가<sup>2)</sup>, 환경영향평가<sup>3)</sup>, 소규모 환경영향평가<sup>1)</sup> 대상으로 지자체, 환경청 등과 협의하여 승인을 받은 경우 제외한다. 또한 「환경영향평가법」 시행 전에 종전 규정에 따라 승인 받은 사업은 기본원칙을 준수한 것으로 간주한다.

1) 해양수산부장관은 직접 또는 관계 행정기관의 장의 요청을 받아 수산자원을 보호·육성하기 위하여 필요한 공유수면이나 그에 인접한 토지에 대한 수산자원보호구역의 지정 또는 변경을 도시·군관리계획으로 결정할 수 있다.

2) 환경에 영향을 미치는 계획을 수립할 때에 환경보전계획과의 부합 여부 확인 및 대안의 설정·분석 등을 통하여 환경적 측면에서 해당 계획의 적정성 및 입지의 타당성 등을 검토하여 국토의 지속가능한 발전을 도모하는 것으로, 도시의 개발에 관한 계획, 에너지 개발에 관한 계획, 수자원의 개발에 관한 계획, 가축분뇨 시설의 설치에 관한 계획 등이 해당된다. 전략환경영향평가의 대상은 「환경영향평가법」 제9조 전략환경영향평가의 대상을 참고한다.

3) 환경에 영향을 미치는 실시계획·시행계획 등의 허가·인가·승인·면허 또는 결정 등(이하 “승인등”이라 한다)을 할 때에 해당 사업이 환경에 미치는 영향을 미리 조사·예측·평가하여 해로운 환경영향을 피하거나 제거 또는 감소시킬 수 있는 방안을 마련하는 것으로, 도시의 개발사업, 에너지 개발사업, 산지의 개발사업, 폐기물 처리시설의 설치 사업, 가축분뇨 자원화 또는 정화시설, 공공처리 시설 등이 있다. 환경영향평가의 대상은 「환경영향평가법」 제22조 환경영향평가의 대상을 참고한다.

- 환경영향평가 등의 결과 협의 내용 또는 조건부 협의 결과는 사업 계획에 반영하고 조치 계획을 성실히 수행하여야 한다.

※ 해당 경제활동이 「환경영향평가법」 제36조에 따른 사후환경영향조사 대상(시행규칙 별표1)에 해당 시 사업 착수 후 사후환경 영향조사 결과 조치에 관한 사항을 성실히 수행한다.

---

1) 환경보전이 필요한 지역이나 난개발(亂開發)이 우려되어 계획적 개발이 필요한 지역에서 개발사업을 시행할 때에 입지의 타당성과 환경에 미치는 영향을 미리 조사·예측·평가하여 환경보전방안을 마련하는 것으로 「자연환경보전법」 및 「야생생물 보호 및 관리에 관한 법률」 적용지역, 「산지관리법」 적용지역, 「자연공원법」 적용지역 등이 있다. 소규모 환경영향평가의 대상은 「환경영향평가법」 시행령 별표4를 참고한다.

붙임7

녹색분류체계 관련 혁신품목

혁신성장 등 공동기준 품목(2022년도 기준)			비고
6대 환경목표	품목명	품목코드	
1. 온실가스 감축	스마트팩토리 솔루션	A01004	
	지능형기계	A01009	
	태양전지	C10001	
	태양광발전(건물일체형 포함)	C10002	
	바이오매스에너지(해양,농산,산림 포함)	C10003	
	지열발전	C10004	
	해양에너지(발전기술 및 해양자원개발)	C10005	
	풍력발전	C10006	
	신재생에너지 하이브리드시스템	C10008	
	대형풍력발전시스템	C10009	
	수열냉난방	C10011	
	수소에너지(생산·운송·저장시설 포함)	C10012	생산의 경우, '1-나-(11) 수소 제조'의 기준을 준수하는 것만 포함
	연료전지	C11002	'1-나-(5) 수소·암모니아 기반 에너지 생산'의 기준을 준수하는 것만 포함
	초임계CO <sub>2</sub> 발전시스템	C11003	
	에너지하베스팅	C11004	
	가스터빈 발전플랜트	C11005	바이오가스 터빈만 포함
	무탄소 가스발전(수소, 암모니아)	C11006	수소, 암모니아, 수소-암모니아 혼소 터빈만 포함
	정압식압축공기저장	C12001	
	에너지저장장치(ESS)	C12002	'1-나-(13) 전기 에너지의 저장· 전환'의 기준을 준수하는 것만 포함
	에너지저장클라우드	C12003	
	에너지가스변환	C12004	수소, 암모니아 가스변환만 포함
	리튬이온배터리	C12005	
	양성자전지	C12006	
	슈퍼커패시터	C12007	
	냉온열에너지저장	C12008	
	바이오배터리	C12009	
	배터리에너지관리체계	C12010	
	레독스 흐름전지	C12011	

혁신성장 등 공동기준 품목(2022년도 기준)			비고
6대 환경목표	품목명	품목코드	
1. 온실가스 감축	리튬메탈배터리	C12012	
	카르노배터리축열발전	C12013	
	가정용에너지관리	C13001	
	폐열회수	C13007	
	원격검침 인프라	C13008	
	초고압직류송배전	C13014	
	분산에너지시스템	C13015	
	스마트그리드	C13016	
	스마트직류배전	C13018	
	가상발전소	C13019	
	섹터커플링	C13023	재생에너지, 수소, 암모니아 기반 전력만 포함
	첨단철도	A04001	
	전기차/하이브리드	A04002	전기차만 포함
	전기차/하이브리드 인프라/서비스	A04005	전기차만 포함
	고효율/친환경 선박	A04006	무공해선박만 포함
	스마트모빌리티	A04008	
	수소전기자동차	A04009	
	수소전기자동차 인프라/서비스	A04010	
	제로에너지빌딩/친환경에너지타운	C13003	친환경에너지타운 제외
	스마트홈	F28005	
	전력반도체소자	G32003	
	OLED(LED)조명	G35001	
	스마트조명	G35002	
	스마트종자 개발·육종	D14009	
	이산화탄소 포집/저장/배출원관리	D15010	
2. 기후변화 적응	독립형해수담수화	C13009	
	지능형공조시스템	C13010	
	곤충사육	D14008	
	재난안전관리시스템	F30005	

혁신성장 등 공동기준 품목(2022년도 기준)			비고
6대 환경목표	품목명	품목코드	
3. 물의 지속 가능한 보전	기능성 분리막	B09020	
	농업용미생물	D14004	
	생물비료	D14006	
	정삼투	D15001	
	바이오필름수처리	D15002	
	막여과폐수처리 (하폐수처리수재사용, 수생태계복원)	D16005	
4. 순환경제로의 전환	생물유래소재	B07001	
	바이오화학소재	B07003	① 바이오매스 기반 플라스틱만 포함 ② 일회용품 제외
	고온환원처리시스템	C13022	
	자원효율관리서비스	D15014	
	친환경 패키징	D15015	생분해 포장재 제외
	유니소재화 제품	D15016	
	전자폐기물 업사이클링	D16001	
	플라스틱 업사이클링	D16002	
	폐자원에너지	D16004	
	도시광산	D16008	
	재제조	D16009	
	신재생발전시스템 재자원화	D16010	
5. 오염 방지 및 관리	친환경공조시스템	D15005	
	대기오염관리	D15008	
	실내공기질 관리	D16007	
	기름유출방제	D15007	
	토양정화	D15011	
	소음관리	D16006	
	통합환경관리서비스	D15013	

6대 환경목표에 따라 임의로 분류한 참고용이며,  
사용자가 타 환경목표에 우선적으로 기여한다고 판단할 경우 변경 가능함

붙임8

온실가스 감축설비 지원사업 대상 목록

폐기물 및 공공·기타 부문 온실가스 감축설비 지원사업

- 「배출권거래제 할당대상업체 탄소중립설비 지원사업」[부록2] 지원설비 목록을 기반으로 작성한 대상 설비 해당

지원 설비	지 원 범 위
1. 탄소무배출설비	재생에너지 설비 등 탄소무배출로 탄소중립에 기여할 수 있는 설비 - 「신에너지 및 재생에너지 개발·이용·보급 촉진법」 제2조에 따른 재생에너지를 생산하는 설비
2. 폐에너지 회수·이용 설비	공정에서 발생하는 폐열(또는 폐압)을 회수·이용하여 열 또는 전기에너지를 생산하는 설비 - 폐열회수 보일러, 폐압 터빈발전 등
3. 폐기물 열분해시설	폐플라스틱 등의 폐기물을 열분해하여 연료화(가스, 유류)하기 위한 설비
4. 탄소포집설비	온실가스를 배출하지 않도록 포집하는 설비
5. 연료 전환	온실가스 저감을 위해 새로운 연료로 대체하는 설비 - 보일러, 건조설비, 버너, 로 등
6. 전처리장치	원료 등의 전처리로 후단 공정의 에너지소비량을 절감하여 온실가스 감축이 가능한 설비 - 파쇄기, 선별기 등
7. 인버터 및 인버터 제어형전동기	모터 회전수를 제어하여 동력을 절감하는 장치 또는 인버터 제어형 전동기로 전력을 절감하는 설비 - 인버터 제어형 공기압축기 등
8. 고효율 기기	기존설비의 개선을 통해 효율이 향상되거나 기존 설비를 고효율 설비로 교체하여 온실가스를 감축하는 설비 - LED조명, 모터, Pump, Fan, 교반기, 변압기, 고효율 버너 등
9. 불소가스 저감설비	전자산업 등에서 열, 플라스마 등을 활용하여 FC가스 배출을 저감하는 설비
10. 공정개선	온실가스 배출공정의 개선을 통해 온실가스를 감축하는 설비로 1~9번에 해당하지 않는 설비
11. 에너지관리시스템	온실가스 배출량에 대한 측정 및 관리를 위한 계측기, 제어장비, 모니터링장비 등 시스템 구축 장치







# 한국형 녹색분류체계 가이드라인